



**Relazione Tecnica**

**RT\_007\_18\_P\_09**

**Piano territoriale  
per l'installazione di Stazioni Radio Base  
per la telefonia mobile e assimilabili  
nel Comune di Abano Terme**



**Aggiornamento 2020**

**CLIENTE:** Comune di Abano Terme

**COMMESSA:** CO\_007\_18 del 14/02/2018

**NORME DI RIFERIMENTO:** Non Applicabile

*E' vietata la riproduzione parziale del presente documento senza l'autorizzazione scritta di POLAB.S.r.l..  
Tutte le pagine del presente documento sono volutamente lasciate in bianco sul retro.*

<b>Data</b> 18/01/2021	<b>Stesura</b>  (Dott. M Citti)	<b>Verifica</b>  (Dott. G. Arzelà)
---------------------------	--	---

**POLAB S.R.L.**

Via S. Antioco, 15 - 56023 Navacchio (PI) P.iva 01920640503 - Numero REA: PI-165730 - C.V. € 10.000,00  
www.polab.it - info@polab.it



**POLAB**

## Indice

<b>1 GENERALITÀ.....</b>	<b>4</b>
1.1 Dati del cliente.....	4
1.2 Identificazione area di indagine.....	4
<b>2 SCOPO.....</b>	<b>4</b>
<b>3 RIFERIMENTI E DEFINIZIONI.....</b>	<b>5</b>
<b>3.1 Documenti Applicabili.....</b>	<b>5</b>
3.1.1 Leggi.....	5
3.1.2 Direttive e Linee guida.....	6
3.1.3 Normative tecniche.....	6
<b>3.2 Definizioni.....</b>	<b>6</b>
3.2.1 Sigle ed acronimi.....	6
3.2.2 Altre definizioni.....	7
3.2.3 Unità di misura.....	7
<b>4 CARATTERISTICHE GENERALI.....</b>	<b>8</b>
<b>4.1 Considerazioni sui livelli di campo elettromagnetico per l'esposizione umana.....</b>	<b>8</b>
4.1.1 D.P.C.M 8 luglio 2003 (G.U. N° 199 del 28 Agosto 2003).....	8
4.1.2 Tabella riassuntiva.....	8
<b>4.2 Descrizione degli strumenti Software utilizzati per le elaborazioni.....</b>	<b>9</b>
<b>4.3 Criteri dell'attività svolta.....</b>	<b>9</b>
4.3.1 Analisi dello stato attuale delle reti.....	9
4.3.2 Livelli di campo emessi dalle stazioni radio base.....	10
4.3.3 Livelli di campo emessi dai terminali.....	10
4.3.4 Ponti radio.....	10
<b>5 ATTIVITÀ SVOLTE.....</b>	<b>11</b>
<b>5.1 Generalità.....</b>	<b>11</b>
<b>5.2 PIANIFICAZIONE.....</b>	<b>11</b>
5.2.1 Indirizzi.....	11
5.2.2 Reti On-Air.....	11
5.2.3 Gestore TIM.....	12
5.2.4 Gestore VODAFONE.....	17
5.2.5 Gestore WINDTRE.....	22
5.2.6 Gestore ILIAD.....	27
5.2.7 Gestore LINKEM.....	32
5.2.8 Gestore RFI.....	35
5.2.9 Piano di sviluppo della rete per il gestore TIM.....	38
5.2.10 Piano di sviluppo della rete per il gestore VODAFONE.....	40
5.2.11 Piano di sviluppo della rete per il gestore WINDTRE.....	42
5.2.12 Piano di sviluppo della rete per il gestore ILIAD.....	47
5.2.13 Piano di sviluppo della rete per il gestore LINKEM.....	51
5.2.14 Piano di sviluppo della rete per il gestore FASTWEB AIR.....	54
5.2.15 Siti esaminati per lo sviluppo dei piani di rete.....	60

## Indice delle figure

Fig. 1 Impianti TIM on air.....	13
Fig. 2 Dettaglio impianti TIM on air.....	14
Fig. 3 Dettaglio impianti TIM on air.....	15
Fig. 4 Dettaglio impianti TIM on air.....	16
Fig. 5 Impianti VODAFONE on air.....	18
Fig. 6 Dettaglio impianti VODAFONE on air.....	19
Fig. 7 Dettaglio impianti VODAFONE on air.....	20
Fig. 8 Dettaglio impianti VODAFONE on air.....	21
Fig. 9 Impianti WINDTRE on air.....	23
Fig. 10 Dettaglio impianti WINDTRE on air.....	24

Fig. 11 Dettaglio impianti WINDTRE on air.....	25
Fig. 12 Dettaglio impianti WINDTRE on air.....	26
Fig. 13 Impianti ILIAD on air.....	28
Fig. 14 Dettaglio impianti ILIAD on air.....	29
Fig. 15 Dettaglio impianti ILIAD on air.....	30
Fig. 16 Dettaglio impianti ILIAD on air.....	31
Fig. 17 Impianti LINKEM on air.....	33
Fig. 18 Dettaglio impianti LINKEM on air.....	34
Fig. 19 Impianti RFI on air.....	36
Fig. 20 Dettaglio impianti RFI on air.....	37
Fig. 21 Piano di rete – Gestore TIM.....	39
Fig. 22 Piano di rete – Gestore VODAFONE.....	41
Fig. 23 Piano di rete – Gestore WINDTRE.....	43
Fig. 24 Dettaglio piano di rete – Gestore WINDTRE.....	44
Fig. 25 Dettaglio piano di rete – Gestore WINDTRE.....	45
Fig. 26 Dettaglio piano di rete – Gestore WINDTRE.....	46
Fig. 27 Piano di rete – Gestore ILIAD.....	48
Fig. 28 Dettaglio piano di rete – Gestore ILIAD.....	49
Fig. 29 Dettaglio piano di rete – Gestore ILIAD.....	50
Fig. 30 Piano di rete – Gestore LINKEM.....	52
Fig. 31 Dettaglio piano di rete – Gestore LINKEM.....	53
Fig. 32 Piano di rete – Gestore FASTWEBAIR.....	55
Fig. 33 Dettaglio piano di rete – Gestore FASTWEBAIR.....	56
Fig. 34 Piano di rete – Gestore FASTWEBAIR.....	57
Fig. 35 Dettaglio piano di rete – Gestore FASTWEBAIR.....	58
Fig. 36 Dettaglio piano di rete – Gestore FASTWEBAIR.....	59
Fig. 37 Ipotesi di localizzazione.....	61
Fig. 38 Dettaglio Ipotesi di localizzazione.....	62
Fig. 39 Dettaglio Ipotesi di localizzazione.....	63
Fig. 40 Dettaglio Ipotesi di localizzazione.....	64
Fig. 41 Dettaglio Ipotesi di localizzazione.....	65

### Indice delle tabelle

Tabella 1 Siti installati del gestore TIM.....	12
Tabella 2 Siti installati del gestore VODAFONE.....	17
Tabella 3 Siti installati del gestore WINDTRE.....	22
Tabella 4 Siti installati del gestore ILIAD.....	27
Tabella 5 Siti installati del gestore LINKEM.....	32
Tabella 6 Siti installati del gestore RFI.....	35
Tabella 7 Ipotesi di localizzazione – Gestore TIM.....	38
Tabella 8 Ipotesi di localizzazione – Gestore VODAFONE.....	40
Tabella 9 Richieste del gestore WINDTRE.....	42
Tabella 10 Ipotesi di localizzazione – Gestore WINDTRE.....	42
Tabella 11 Richieste del gestore ILIAD.....	47
Tabella 12 Ipotesi di localizzazione – Gestore ILIAD.....	47
Tabella 13 Richieste del gestore LINKEM.....	51
Tabella 14 Ipotesi di localizzazione – Gestore LINKEM.....	51
Tabella 15 Richieste del gestore FASTWEBAIR.....	54
Tabella 16 Ipotesi di localizzazione – Gestore FASTWEBAIR.....	54
Tabella 17 Siti esaminati per lo sviluppo dei piani di rete.....	60

### Allegati

Allegato 1: RT\_007\_18\_P\_09\_All. 1.pdf  
 Allegato 2: RT\_007\_18\_P\_09\_All. 2.pdf

## **1 GENERALITÀ**

### **1.1 Dati del cliente**

Cliente: *Comune di Abano Terme*  
Indirizzo: *Piazza Caduti n°1*  
*35031 Abano Terme (PD)*

### **1.2 Identificazione area di indagine**

Territorio Comunale di Abano Terme

## **2 SCOPO**

Scopo del presente documento è quello di fornire al Comune un progetto di localizzazione per l'installazione di nuove Stazioni Radio Base (SRB), privilegiando i siti di proprietà Comunale, a completamento dei piani di copertura del territorio richiesti dagli enti gestori.

Le richieste dei gestori, integrate con i dati tecnici delle SRB esistenti, vengono qui analizzate singolarmente e nell'insieme, con l'obiettivo specifico di garantire le coperture dei servizi ed al contempo assicurare le condizioni di massima cautela per le esposizioni della popolazione ai campi elettromagnetici, in applicazione del principio di minimizzazione.

A tal fine, qualora ritenute utili, vengono analizzate anche ipotesi alternative di localizzazione degli impianti, al fine di proporre una soluzione finale che tenda a minimizzare l'impatto ambientale, pur mantenendo il rispetto delle esigenze di copertura.

### **3 RIFERIMENTI E DEFINIZIONI**

#### **3.1 Documenti Applicabili**

##### *3.1.1 Leggi*

Legge 22 febbraio 2001, n. 36	"Legge quadro sulla protezione dalle esposizioni a campi elettrici, magnetici ed elettromagnetici".
Decreto attuativo, luglio 2003 (Gazzetta Ufficiale n° 199)	Fissazione dei limiti di esposizione, dei valori di attenzione e degli obiettivi di qualità per la protezione della popolazione dalle esposizioni ai campi elettrici, magnetici e elettromagnetici, generati a frequenze comprese tra 100 kHz e 300 GHz.
Decreto n. 381. 10 settembre 1998,	"Regolamento recante norme per la determinazione dei tetti di radiofrequenza compatibili con la salute umana". Il Ministro dell'Ambiente d'intesa con il Ministro della Sanità ed il Ministro delle Comunicazioni".
Decreto legislativo n° 259 1 agosto 2003, e ss.ii. mm.	Codice delle comunicazioni elettroniche
Legge n° 73 del 22 maggio 2010	Conversione in legge, con modificazioni, del decreto-legge 25 marzo 2010, n°40 (decreto incentivi) G.U. n. 120 del 25/05/2010
Legge n° 221 del 17 dicembre 2012	Conversione in legge, con modificazioni, del decreto-legge 18 ottobre 2012, n. 179, recante ulteriori misure urgenti per la crescita del Paese" (Art. 14)
Legge 11 novembre 2014, n. 164 (conversione con modificazioni, del decreto-legge 12/11/14, n. 133 c.d. Decreto Sblocca Italia) – Art- 6	Misure urgenti per l'apertura dei cantieri, la realizzazione delle opere pubbliche, la digitalizzazione del Paese, la semplificazione burocratica, l'emergenza del dissesto idrogeologico e per la ripresa delle attività produttive (Supplemento Ordinario n. 85 alla Gazzetta Ufficiale n. 262 11/11/14).
Legge 28 dicembre 2015 n. 221	Disposizioni in materia ambientale per promuovere misure di green economy e per il contenimento dell'uso eccessivo di risorse naturali
Decreto Ministeriale del 5 ottobre 2016	Linee Guida sui valori di assorbimento del campo elettromagnetico da parte delle strutture degli edifici (Linee guida, ai sensi dell'art. 14, comma 8 del decreto-legge 18 ottobre 2012, n. 179)
Decreto Ministeriale del 7 dicembre 2016	Linee guida relativamente alla definizione delle pertinenze esterne con dimensioni abitabili.

### 3.1.2 Direttive e Linee guida

Raccomandazione Europea 1999/519/CE	RACCOMANDAZIONE DEL CONSIGLIO del 12 luglio 1999 relativa alla limitazione dell'esposizione della popolazione ai campi elettromagnetici da 0 Hz a 300 GHz.
Documento ISPESL-ISS	congiunto "Documento congiunto sulla problematica della protezione dei lavoratori e della popolazione dalle esposizioni a campi elettrici e magnetici e a campi elettromagnetici a frequenze comprese tra 0 Hz e 300 GHz".

### 3.1.3 Normative tecniche

CEI 211-6 prima edizione, Gennaio 2001	«Guida per la misura e per la valutazione dei campi elettrici e magnetici nell'intervallo di frequenza 0 Hz-10 kHz, con riferimento all'esposizione umana»
CEI 211-7 prima edizione, Gennaio 2001	«Guida per la misura e per la valutazione dei campi elettrici e magnetici nell'intervallo di frequenza 100 kHz-300 GHz, con riferimento all'esposizione umana»
CEI 211-10 prima edizione, Aprile 2002 + V1 Gennaio 2004	«Guida alla realizzazione di una Stazione Radio Base per rispettare i limiti di esposizione ai campi elettromagnetici in alta frequenza» <b>+ Appendice G:</b> «Valutazione dei software di calcolo previsionale dei livelli di campo elettromagnetico» <b>+ Appendice H:</b> «Metodologie di misura per segnali UMTS»

## 3.2 Definizioni

### 3.2.1 Sigle ed acronimi

GBX	Coordinata X latitudine sistema Gauss-Boaga ( m )
GBY	Coordinata Y longitudine sistema Gauss-Boaga ( m )
SRB	Stazione Radio Base
MOB	Terminale mobile
EMC	Compatibilità Elettromagnetica (Electromagnetic Compatibility)
EMI	Interferenza Elettromagnetica (Electromagnetic Interference)
E	Campo elettrico
H (B)	Campo magnetico
GSM	Global System Mobile
DCS	Digital Cellular System
UMTS	Universal Mobile Telecommunications System
DVB-H	Digital Video Broadcasting – Handheld
LTE	Long Term Evolution
FWA	Fixed Wireless Access

### 3.2.2 Altre definizioni

<i>Cositing</i>	Installazione di SRB di più gestori su di uno stesso sito
<i>Gestore</i>	Titolare di concessione per telecomunicazioni
<i>On-air</i>	Si riferisce alla rete attualmente in funzione
<i>In iter</i>	Si riferisce alla rete in via di realizzazione o di progetto
<i>Calcolo previsionale</i>	Salvo altrimenti specificato ci si riferisce ai seguenti criteri: sulla base di algoritmi di calcolo basati sulla propagazione delle onde elettromagnetiche in spazio libero da ostacoli, si calcolano i livelli di campo elettromagnetico, tenendo presente le caratteristiche tecniche delle antenne utilizzate e considerando tutti i trasmettitori attivi contemporaneamente alla potenza nominale specificata dal gestore; il calcolo viene ripetuto per ogni settore, per ogni antenna, per ogni trasmettitore, sommando i campi mediante la somma quadratica, non considerando attenuazioni o riflessioni da parte di edifici o del suolo.

### 3.2.3 Unità di misura

V/m	Volt per metro–Campo elettrico (E)
A/m	Ampère per metro–Campo magnetico (H)
$\mu$ T	microTesla–Campo magnetico
W/m <sup>2</sup>	Watt al metro quadro–Densità di potenza
mW	milliWatt
Hz	Hertz–Cicli al secondo–Frequenza
kHz	kiloHertz–Migliaia di cicli al secondo–Frequenza
MHz	megaHertz–Milioni di cicli al secondo–Frequenza
GHz	gigaHertz–Miliardi di cicli al secondo–Frequenza
W/m <sup>2</sup>	Watt al metro quadro–Densità di potenza
dB	deciBel Espressione in scala logaritmica di un rapporto di grandezze. Per grandezze indicanti la potenza, l'espressione in decibel è pari a 10 volte il logaritmo del rapporto dei valori. Per grandezze indicanti l'ampiezza ( es. tensione, corrente o campo elettromagnetico ), l'espressione in decibel è pari a 20 volte il logaritmo del rapporto dei valori.
dB <sub>i</sub>	Guadagno di una antenna espresso in scala logaritmica rispetto al radiatore isotropico ideale.
dB $\mu$ V/m	deciBel riferito ad un microvolt per metro (Campo elettrico).
dBm	deciBel riferito ad un milliWatt ( Potenza ).

dB $\mu$ V/m Campo elettrico in mV/m	
0	1
1	1.12
2	1.26
3	1.41
6	2.00
10	3.16
20	10
30	31.6
40	100
50	316
60	1000 ( 0.001 V/m )
80	10000 ( 0.01 V/m )
100	100000 ( 0.1 V/m )
120	1000000 ( 1 V/m )

dBm Potenza in mW	
0	1
1	1.26
2	1.58
3	2.00
6	3.98
10	10
20	100
30	1000 ( 1 W )
40	10000 ( 10 W )
50	100000 ( 100 W )
60	1000000 ( 1 kW )

## 4 CARATTERISTICHE GENERALI

### 4.1 Considerazioni sui livelli di campo elettromagnetico per l'esposizione umana.

Lo stato Italiano stabilisce, tramite leggi e decreti ministeriali, i livelli di campo alle varie frequenze in riferimento all'esposizione umana ed alla tutela della salute dei lavoratori e di tutta la popolazione. Il riferimento principale viene fatto alla Legge Quadro del 22 febbraio 2001 ed ai suoi decreti attuativi che sono, per quanto riguarda i campi elettromagnetici a radiofrequenza il D.P.C.M 8 luglio 2003 (G.U. N° 199 del 28 Agosto 2003), e per i livelli di campo magnetico a frequenza di rete il D.P.C.M 8 luglio 2003 (G.U. N° 200 del 28 Agosto 2003).

#### 4.1.1 D.P.C.M 8 luglio 2003 (G.U. N° 199 del 28 Agosto 2003)

Il decreto fissa i limiti di esposizione, i valori di attenzione e gli obiettivi di qualità per la protezione della popolazione dalle esposizioni a campi elettrici, magnetici ed elettromagnetici generati nella banda di frequenze compresa fra 100 kHz e 300 Ghz.

I limiti di esposizione, i valori di attenzione e gli obiettivi di qualità del decreto non si applicano ai lavoratori esposti per ragioni professionali oppure per esposizioni a scopo diagnostico o terapeutico.

Per una esposizione di tempo non prolungata (inferiore a quattro ore) si considerano i seguenti limiti:

Frequenza $f$	Valore efficace di intensità di campo elettrico $E$	Valore efficace di intensità di campo magnetico $H$	Densità di potenza dell'onda piana equivalente
(MHz)	(V/m)	(A/m) ( $\mu$ T)	(W/m <sup>2</sup> )
0,1 – 3	60	0,2 0.25	–
>3 – 3000	20	0.05 0.0625	1
>3000 – 300000	40	0.1 0.125	4

A titolo di misura di cautela per la protezione da possibili effetti a lungo termine eventualmente connessi con le esposizioni ai campi generati alle suddette frequenze all'interno di edifici adibiti a permanenze non inferiori a quattro ore giornaliere, e loro pertinenze esterne, che siano fruibili come ambienti abitativi quali balconi, terrazzi e cortili esclusi i lastrici solari, si assumono i seguenti valori di attenzione.

Frequenza $f$	Valore efficace di intensità di campo elettrico $E$	Valore efficace di intensità di campo magnetico $H$	Densità di potenza dell'onda piana equivalente
(MHz)	(V/m)	(A/m) ( $\mu$ T)	(W/m <sup>2</sup> )
0,1 MHz – 300 GHz	6	0,016 0.02	0,10 (3 Mhz –300 Ghz)

Ai fini della progressiva minimizzazione della esposizione ai campi elettromagnetici, i valori dei campi, calcolati o misurati all'aperto nelle aree intensamente frequentate, non devono superare gli obiettivi di qualità che corrispondono ai valori di attenzione sopra esposti.

Per aree intensamente frequentate si intendono anche superfici edificate ovvero attrezzate permanentemente per il soddisfacimento di bisogni sociali, sanitari e ricreativi.

Per i metodi di misura si fa riferimento alla norma CEI 211–7, considerando che i valori devono essere mediati su un'area equivalente alla sezione verticale del corpo umano e su qualsiasi intervallo di sei minuti.

#### 4.1.2 Tabella riassuntiva

##### Limiti di legge:

- **6 V/m** valore di attenzione ed obiettivo di qualità per i campi RF. ( permanenza superiore a 4 ore )
- **20 V/m** per i valori massimi dei campi a radiofrequenza.

## 4.2 Descrizione degli strumenti Software utilizzati per le elaborazioni

Le analisi e le simulazioni sono state effettuate utilizzando il seguente software:

- NFA

**NFA** di Aldena telecomunicazioni, nelle due versioni 2K (bi-dimensionale) e 3D (tri-dimensionale), è un software che permette di calcolare e valutare l'impatto elettromagnetico ambientale causato dai campi elettromagnetici generati da sorgenti trasmettenti: gli algoritmi di calcolo su cui si basa sono quelli del "campo lontano in spazio libero", secondo il modello di propagazione TEM.

L'affidabilità dei risultati previsionali che si possono ottenere lo indica come uno dei software maggiormente utilizzati dagli esperti nel settore dello studio dei campi elettromagnetici.

## 4.3 Criteri dell'attività svolta

Lo studio viene suddiviso in diverse fasi:

- 1 Analisi dello stato attuale delle reti di telefonia e assimilabili e del loro collocamento territoriale, in particolare riguardo alla presenza o meno di edifici con altezze rilevanti e di aree cosiddette "sensibili" da un punto di vista sociale;
- 2 Calcoli previsionali di impatto elettromagnetico della SRB, utilizzandone i dati radioelettrici forniti dall'Amministrazione Comunale, tenendo conto di eventuali altre SRB con contributo non nullo, ed analisi dei livelli previsionali presso i luoghi accessibili alle persone, con particolare riguardo agli edifici ed alle aree precedentemente individuati;
- 3 Analisi degli indirizzi dell'Amministrazione Comunale;
- 4 Analisi dei piani di sviluppo presentati dai gestori;
- 5 Analisi delle aree di proprietà Comunale utilizzabili per l'installazione di stazioni radio base;
- 6 Predisposizione del piano con l'individuazione dei nuovi siti e delle eventuali delocalizzazioni;
- 7 Analisi dell'impatto elettromagnetico globale del piano;

Di seguito vengono approfonditi alcuni punti chiave

### 4.3.1 *Analisi dello stato attuale delle reti*

Nel merito della rete di ogni gestore viene operata una distinzione tra le diverse tecnologie impiegate: 2G (GSM/DCS), 3G (UMTS), 4G (LTE), 5G.

Le tecnologie svolgono essenzialmente servizi di voce, video e dati.

Le varie tecnologie per la trasmissione dati utilizzano strutture ed impianti simili ma si differenziano per le frequenze e protocolli di comunicazione.

Pur essendo analoghe le necessità realizzative dei vari sistemi, che frequentemente vengono ospitate sulle stesse strutture tecniche, ognuna di esse utilizza diverse bande di frequenza con una propria esigenza di copertura. L'introduzione di nuove frequenze messe a disposizione causa un evidente aumento dei livelli di emissione.

Ciò è dovuto alla diversa richiesta di servizi. Tali differenze comportano, per i gestori che hanno già una rete, di dover implementare gli impianti esistenti ed in più realizzare nuove installazioni per la copertura delle aree non raggiunte in maniera ottimale. La difficoltà in questi casi è nell'individuazione di aree e siti che non siano in conflitto con gli impianti già in essere.

#### 4.3.2 *Livelli di campo emessi dalle stazioni radio base*

Fermo restando il fatto che per i progetti di tutti i siti analizzati vengono rispettati i requisiti di legge, criterio fondamentale per la formulazione di una analisi complessiva è la considerazione del principio che ci impone di minimizzare le esposizioni, siano esse dovute alle stazioni radio base o ai terminali mobili (vedere capitolo successivo).

Il criterio di minimizzazione sta alla base delle azioni richieste dalla Amministrazione Comunale nella formulazione di un futuro piano territoriale di localizzazione.

Il procedimento pratico adottato passa per la valutazione sia dei requisiti, siano essi tecnici che territoriali e sociali, che dei parametri tecnici degli impianti, e successivamente per l'analisi dei livelli di campo previsionali.

Solo al fine di opportunità rappresentativa, nei grafici risultanti vengono riportate, oltre alle zone di spazio nelle quali si raggiungono i limiti di legge, anche le zone interessate dai livelli di campo inferiori a 6 V/m. Tali livelli di campo non corrispondono a limiti di legge, ma hanno lo scopo di fungere da parametri di riferimento al fine di poter tracciare come e quanto nel progetto si è ottemperato al criterio di minimizzazione.

È da tenere presente, infine, che i valori previsionali di cui sopra sono ottenuti considerando un approccio estremamente peggiorativo, e risultante da simulazioni con gli impianti in funzionamento estremo e tipicamente non reale (per eccesso). Rispetto ai valori previsionali il livello di campo effettivamente presente nei luoghi accessibili presi in considerazione è inferiore, e questo avviene con probabilità molto elevata, con fattori di riduzione che generalmente variano da 1/2 ad 1/10. Ciò è dovuto sia alle tecnologie utilizzate, che presentano un livello di emissione dipendente dal traffico telefonico, e che prevedono la riduzione delle emissioni in funzione della vicinanza dei terminali, sia al numero e tipologia di accessi contemporanei, ed infine, anche alle attenuazioni dovute agli edifici stessi. Inoltre nelle simulazioni vengono considerate le reti delle tecnologie GSM/DCS, UMTS e LTE contemporaneamente attive ed a pieno regime.

#### 4.3.3 *Livelli di campo emessi dai terminali*

Ai fini della minimizzazione dell'esposizione ai campi elettromagnetici è necessario considerare le emissioni dei terminali di telecomunicazione (telefoni cellulari), che possono anche superare i 30 V/m. Tali livelli si possono riscontrare quando il terminale si trova a distanze considerevoli dalla più vicina SRB, oppure quando lo si utilizza all'interno di edifici che presentano elevata schermatura.

La limitazione delle emissioni dei terminali viene quindi ottenuta garantendo una efficiente copertura del territorio.

#### 4.3.4 *Ponti radio*

Generalmente su ogni stazione radio base possono essere presenti uno o più ponti radio a microonde realizzati con antenne paraboliche. Data la caratteristica di elevata direzionalità di tali sistemi, la loro ridotta potenza ed il puntamento orizzontale, questi non generano apprezzabili livelli di campo nei luoghi accessibili. Per questa ragione i dati tecnici di tali sistemi vengono analizzati ma non vengono espressi in forma grafica nei calcoli previsionali effettuati.

## 5 ATTIVITÀ SVOLTE

### 5.1 Generalità

Le attività di analisi, indagine e pianificazione sono state svolte utilizzando la documentazione cartografica fornita dal Comune di Abano Terme ed i piani di sviluppo degli *Enti Gestori*.

A partire dagli elenchi delle stazioni radio base e dei sistemi radianti è stata creata la *base dati* utilizzata nei calcoli di impatto elettromagnetico e di copertura, nella quale, oltre che l'ubicazione geografica, sono contenute le caratteristiche radio elettriche dei singoli impianti (modello di antenna utilizzato, potenza al connettore, azimuth, downtilt, altezza del centro elettrico).

In tale *base dati* sono stati inseriti tutti i siti *on-air* oltre ai siti individuati, fra quelli di proprietà pubblica, ritenuti idonei ad accogliere impianti per lo sviluppo della rete e/o delocalizzazioni di impianti già esistenti.

Il presente documento contiene informazioni e tabelle di sintesi dei piani di sviluppo e relative ipotesi di soluzioni. Le rappresentazioni grafiche relative alle simulazioni di impatto elettromagnetico sono contenute nei seguenti documenti allegati:

- Allegato 1: *RT\_007\_18\_P\_09\_All. 1.pdf*
- Allegato 2: *RT\_007\_18\_P\_09\_All. 2.pdf*

### 5.2 PIANIFICAZIONE

#### 5.2.1 Indirizzi

La pianificazione di rete si è basata sui dati forniti al Comune dagli enti gestori riguardo ai parametri caratteristici dei siti già in fase di progettazione, mentre per quanto riguarda le aree di ricerca senza progetto, sono stati presi come riferimento dati tipici e generali di impianto.

I risultati ottenuti sono stati integrati considerando le richieste di sviluppo della rete presentate dai gestori e le localizzazioni delle aree di proprietà pubblica predisposte per lo sviluppo delle reti.

Tenendo in considerazione anche tutte le ipotesi di localizzazione alternative alle richieste di localizzazione, viene stabilita una struttura di rete sulla quale vengono effettuati i calcoli previsionali per la valutazione dell'impatto elettromagnetico.

#### 5.2.2 Reti On-Air

Le tabelle e le immagini seguenti indicano la localizzazione, il nome e le tecnologie utilizzate degli impianti che risultano installati all'interno del territorio del Comune di Abano Terme.

### 5.2.3 Gestore TIM

Per il gestore TIM, alla data di stesura del presente documento, risultano essere attivi sette impianti:

N°	Codice	Nome	Indirizzo	Tecnologia
1	PD71	Abano 2	Via Cesare Battisti c/o Rotonda Comunale	GSM - UMTS - LTE
2	PP9A-a	Abano Nord	Via Dei Carabinieri	GSM - UMTS - LTE
3	PD17	Abano Terme Hotel Plaza	Piazzale Repubblica 23	GSM - UMTS - LTE
4	PD4B	Abano 3	Via Monte Della Madonna c/o Stadio Comunale	GSM - UMTS - LTE
5	PDD0	Tav Abano Santa Maria	Via Podrecca	GSM - UMTS - LTE
6	PD4C	Abano 4	Via Busonera c/o Area Verde	GSM - UMTS - LTE
7	PP9B	Abano Sud	Via Dei Colli c/o Depuratore Comunale	GSM - UMTS - LTE

Tabella 1 Siti installati del gestore TIM



 Impianti TIM on air

Fig. 1 Impianti TIM on air

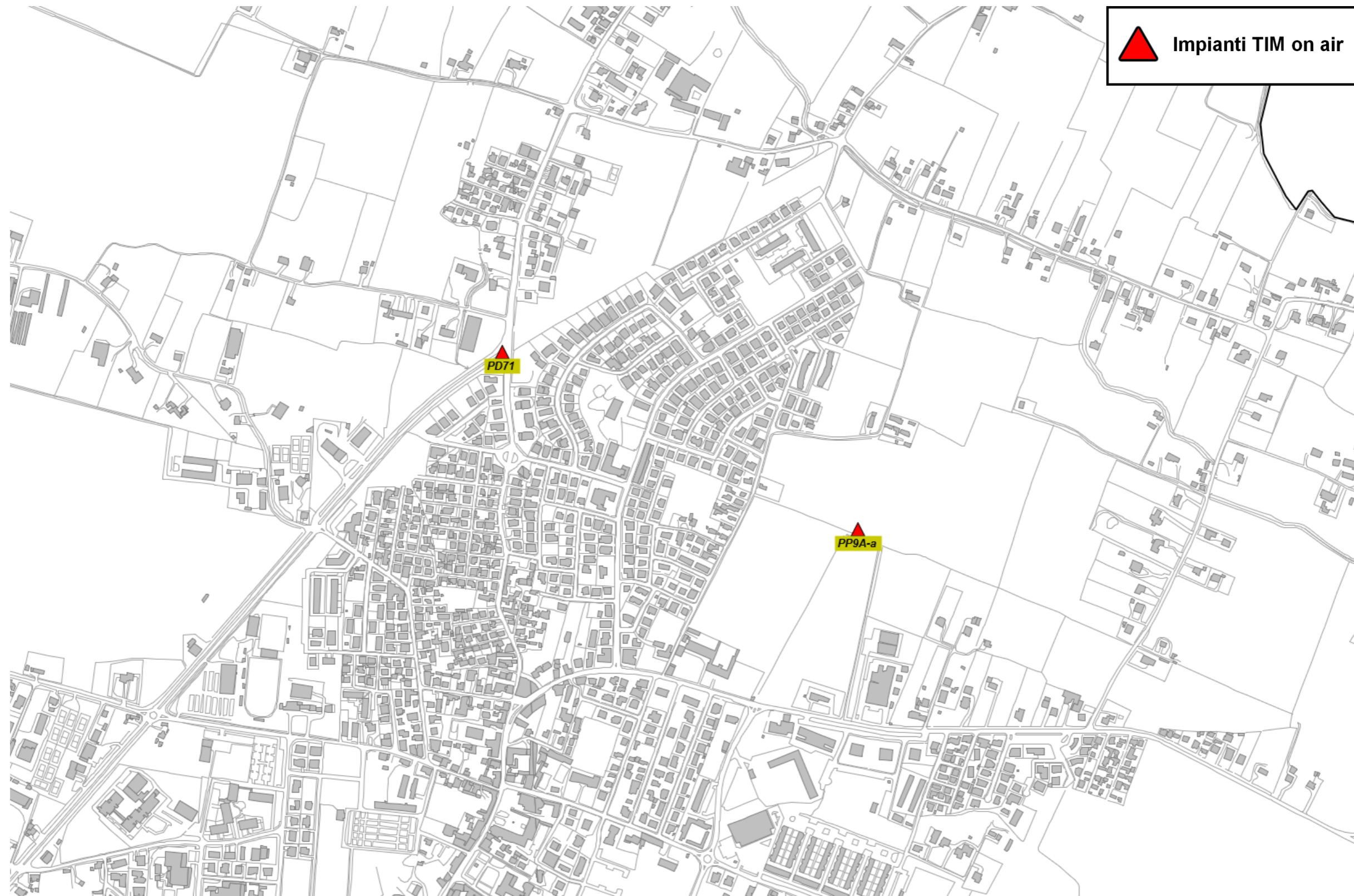

Fig. 2 Dettaglio impianti TIM on air

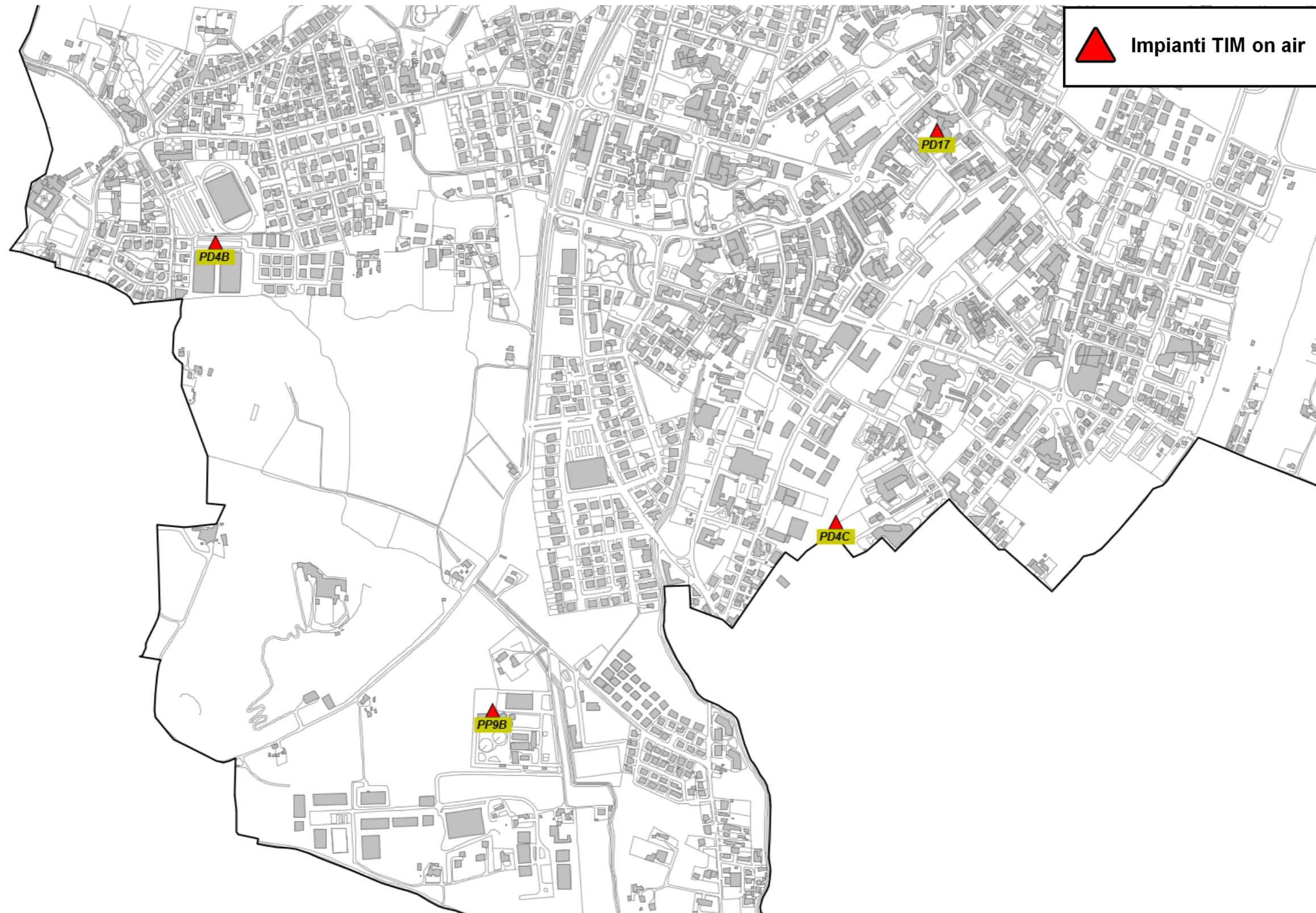

Fig. 3 Dettaglio impianti TIM on air

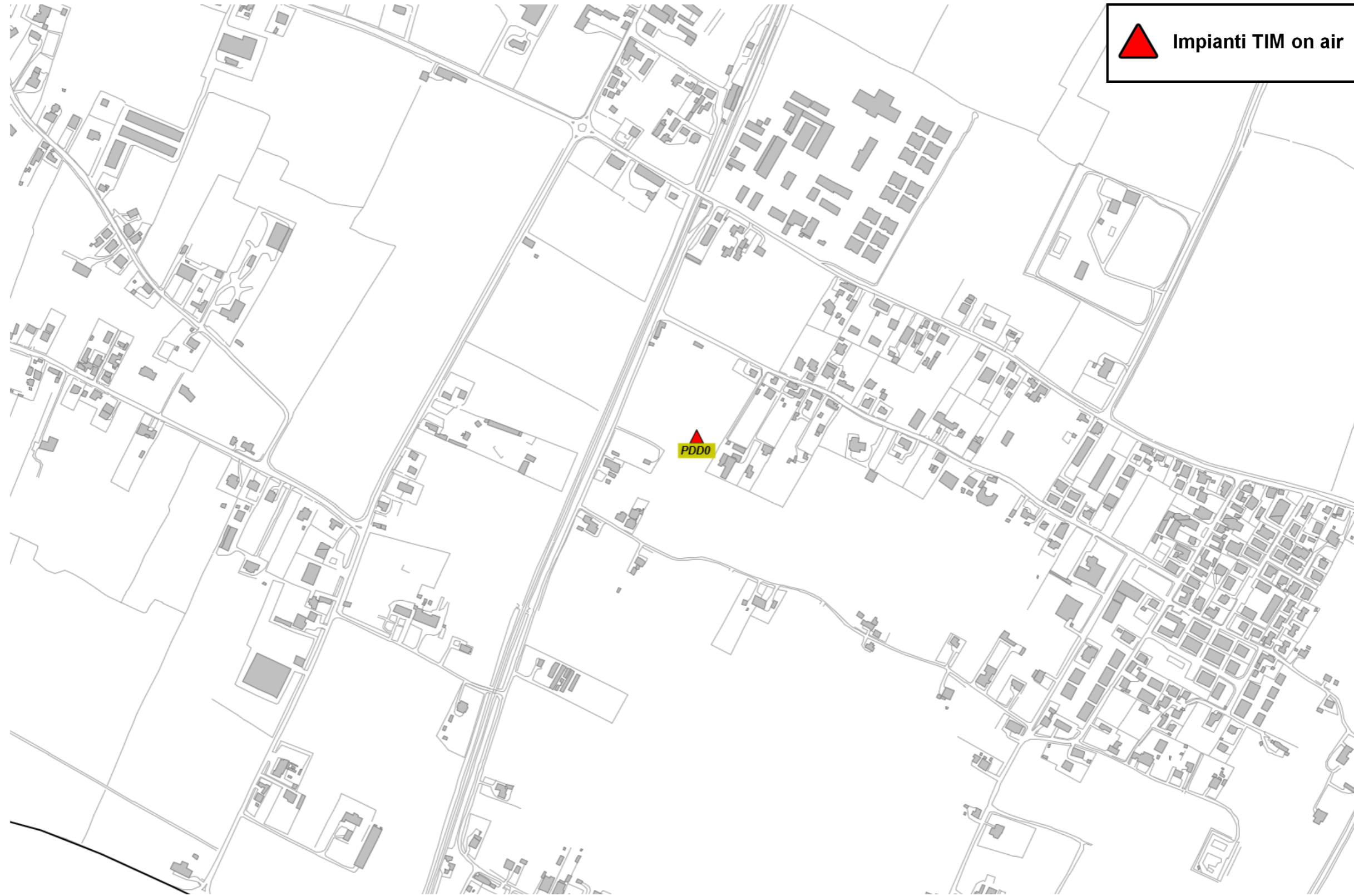

Fig. 4 Dettaglio impianti TIM on air

#### 5.2.4 Gestore VODAFONE

Per il gestore VODAFONE, alla data di stesura del presente documento, risultano essere attivi sette impianti:

<b>N°</b>	<b>Codice</b>	<b>Nome</b>	<b>Indirizzo</b>	<b>Tecnologia</b>
1	PD0783C	Abano Mercato	Via Cesare Battisti c/o Rotonda Comunale	GSM - UMTS - LTE
2	PD5137-D	Abano Nord SSI	Via Dei Carabinieri	GSM - UMTS - LTE
3	PD1672-B	Abano Terme	Piazza Repubblica, 23 Hotel Plaza c/o Cellnex	GSM - UMTS - LTE
4	PD0577-B	Monteortone SSI	Via Monte Della Madonna c/o Stadio Comunale	GSM - UMTS - LTE
5	PD4485-C	Tav-Abano Santa Maria	Via Podrecca	GSM - UMTS - LTE
6	PD0576-B	Abano Sacro Cuore Ssi	Via Busonera c/o Area Verde	GSM - UMTS - LTE
7	PD6172-B	Abano Sud	Via Dei Colli Euganei c/o Depuratore Comunale	GSM - UMTS - LTE

*Tabella 2 Siti installati del gestore VODAFONE*

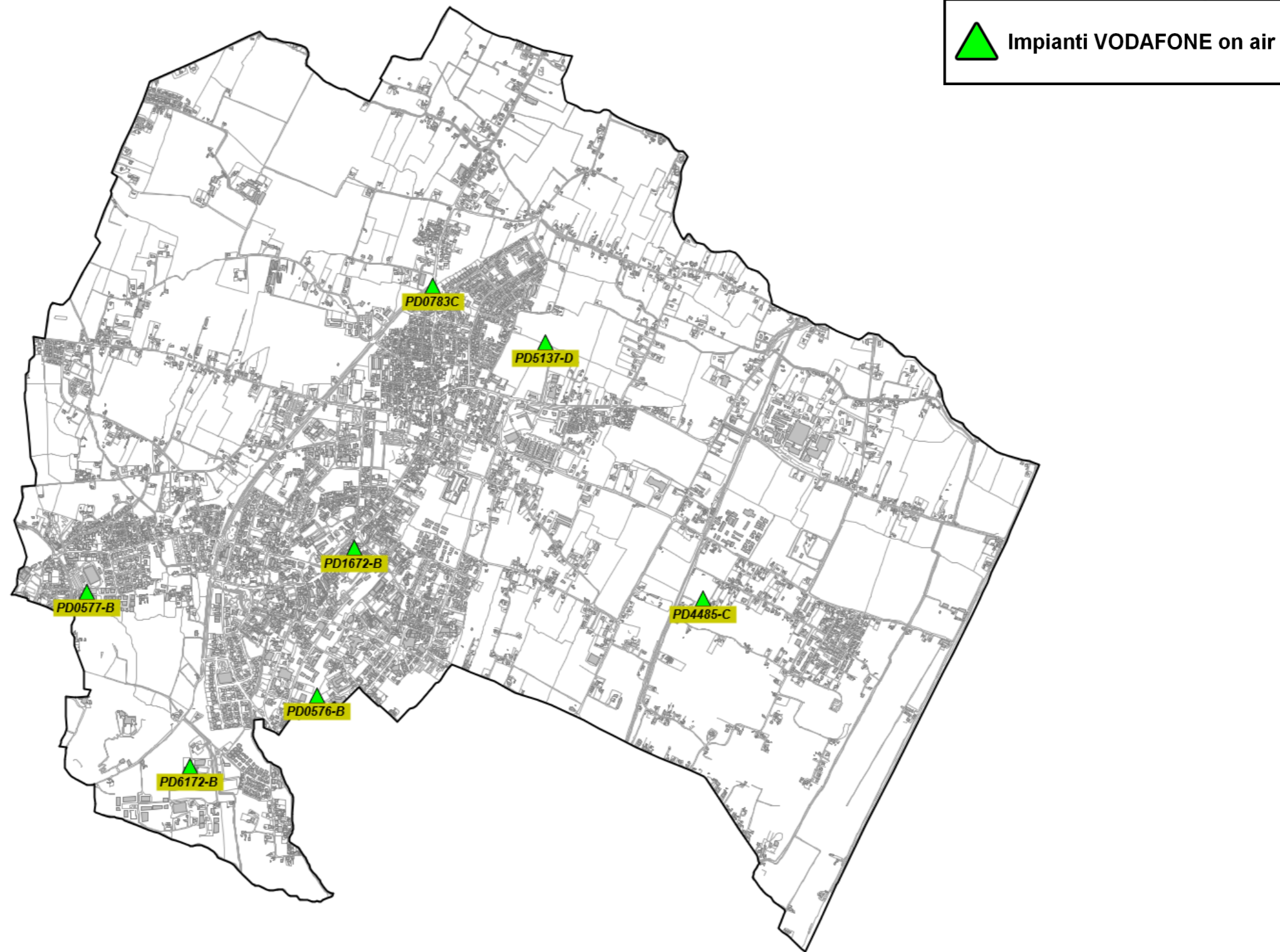

Fig. 5 Impianti VODAFONE on air

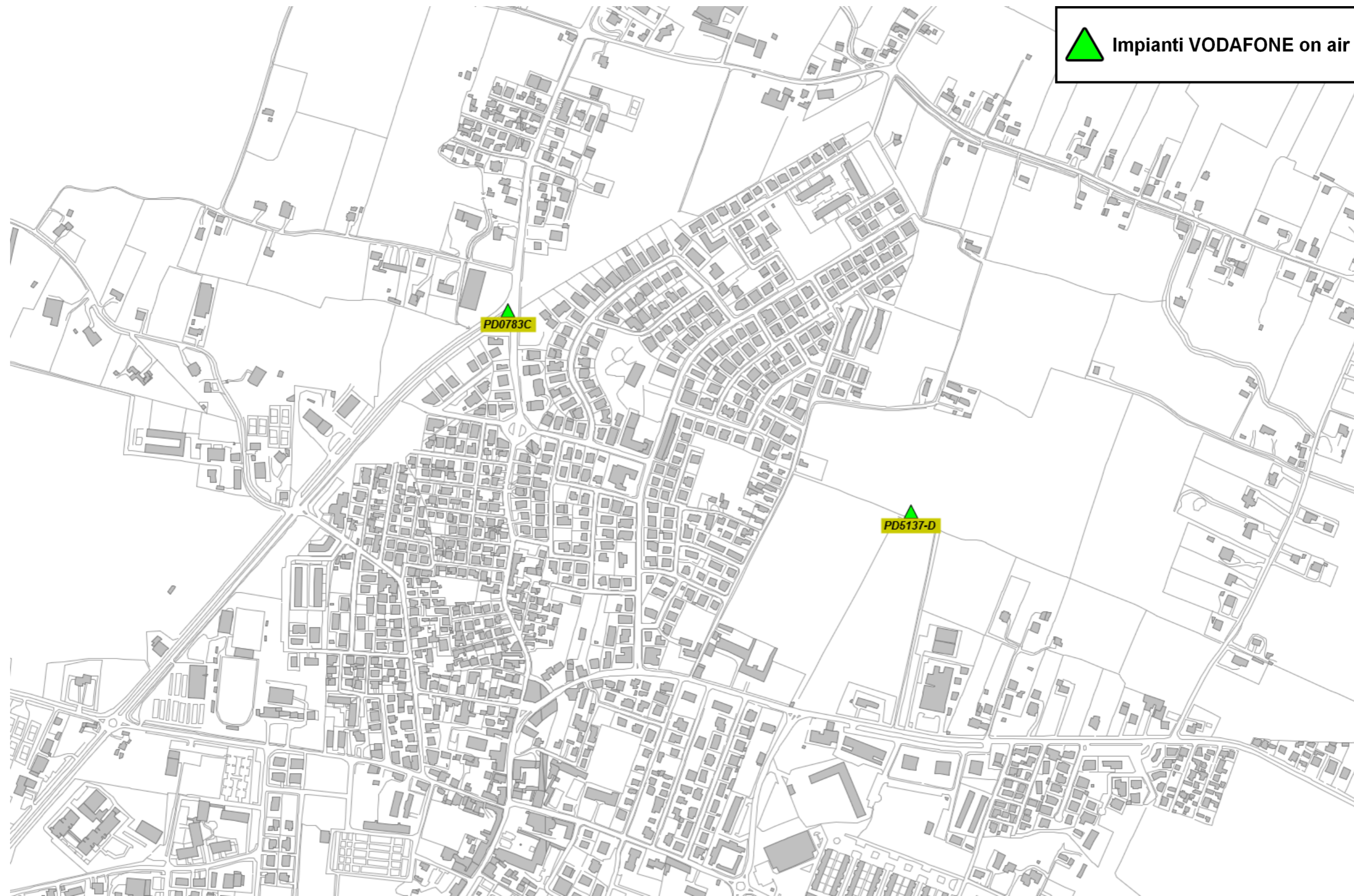

Fig. 6 Dettaglio impianti VODAFONE on air

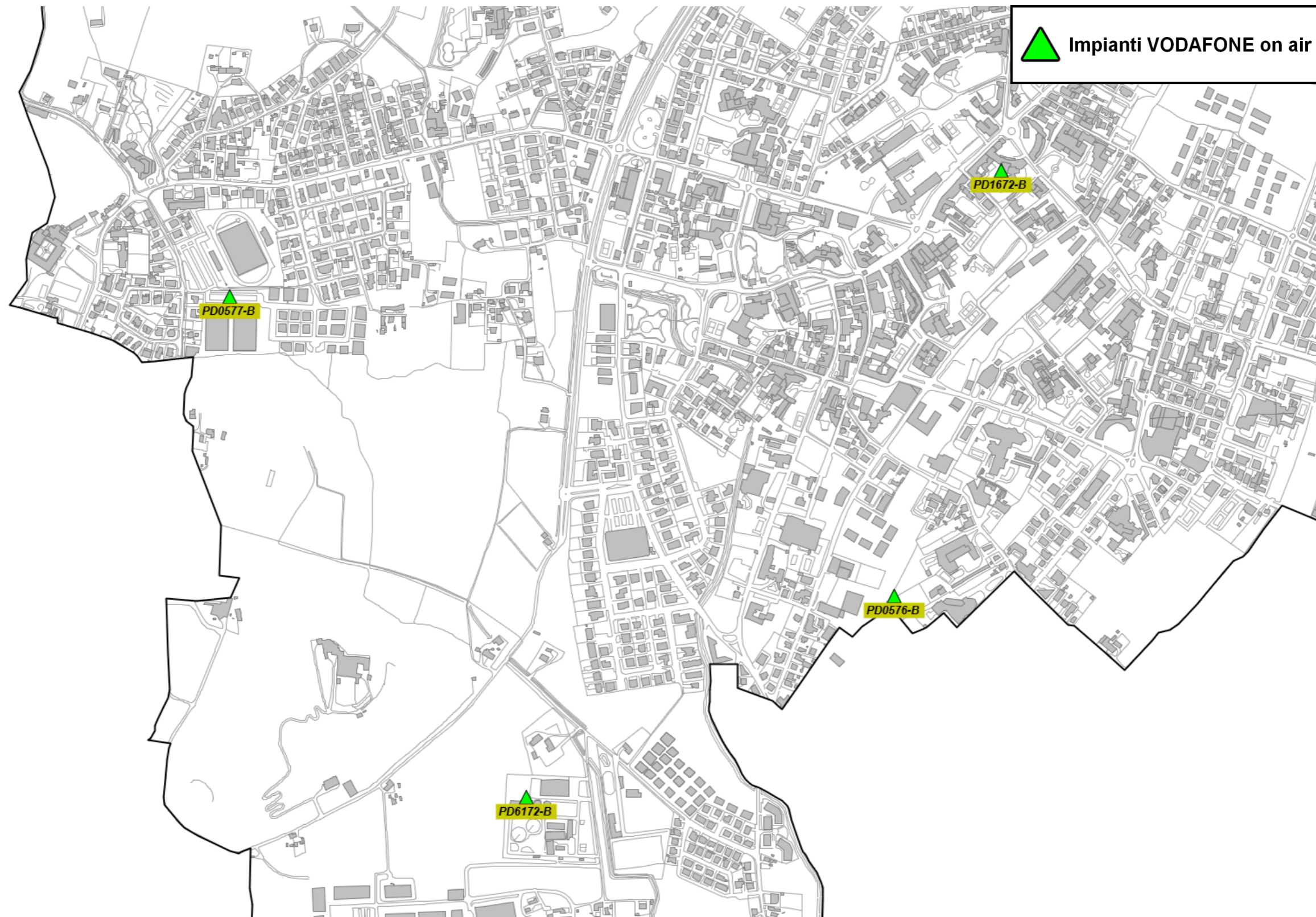

Fig. 7 Dettaglio impianti VODAFONE on air

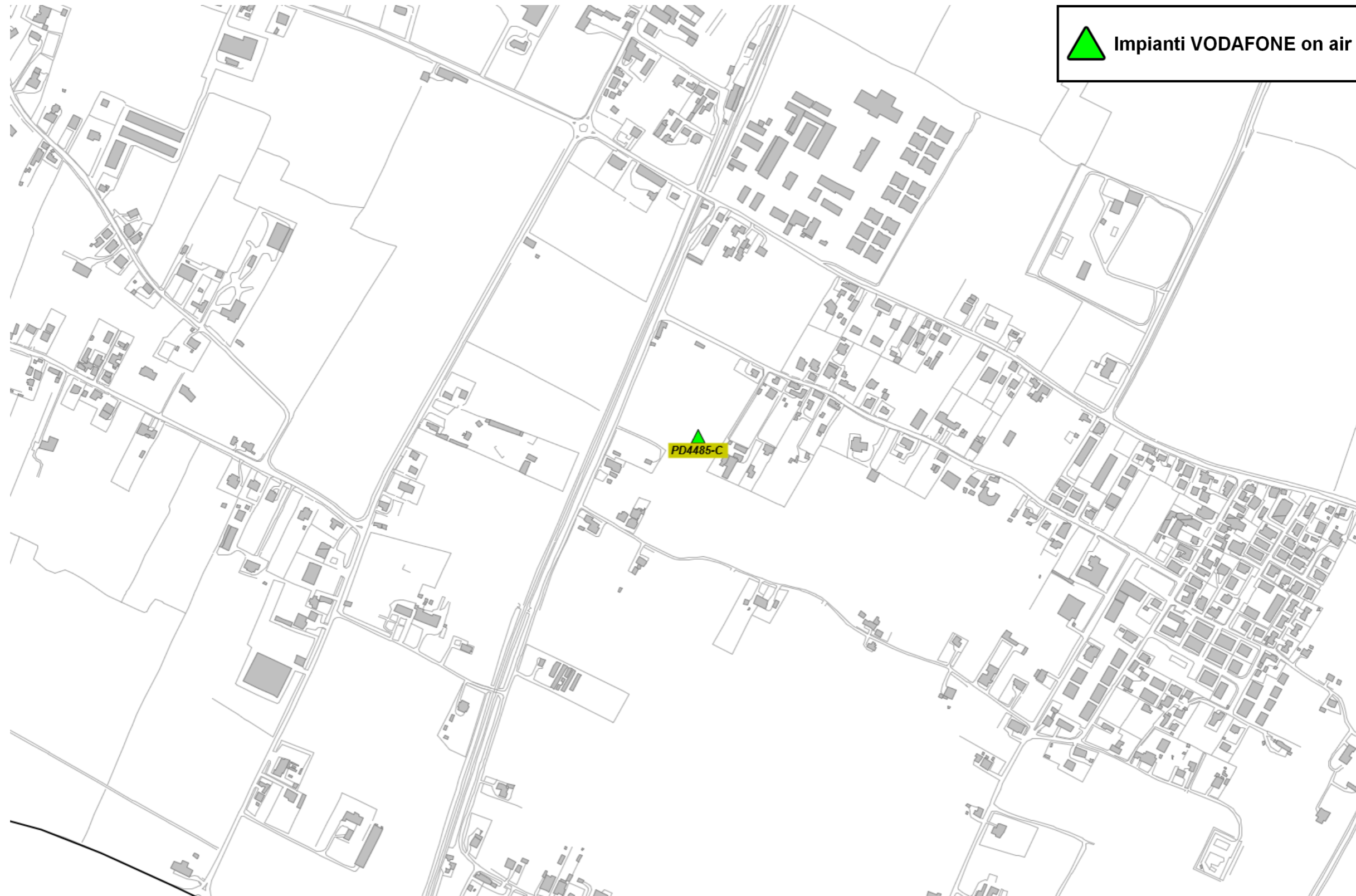

Fig. 8 Dettaglio impianti VODAFONE on air

## 5.2.5 Gestore WINDTRE

Per il gestore WINDTRE, alla data di stesura del presente documento, risultano essere attivi otto impianti:

N°	Codice	Nome	Indirizzo	Tecnologia
1	PD206_var4	Abano Nord	Via Montesanto, Snc	UMTS - LTE
2	PD422_var2	San Lorenzo	Via Carabinieri	UMTS - LTE
3	PD030_var5	Abano Terme	Via Tito Livio c/o Cimitero	GSM - UMTS - LTE - 5G
4	PD174_var4	Abano Centro	Piazza Repubblica 23	GSM - UMTS - LTE
5	PD210_var5	Abano Ovest	c/o Parcheggio Stadio Comunale	GSM - UMTS - LTE
6	PD301_var4	Santa Maria Di Abano TAV	Via Podrecca	GSM - UMTS - LTE
7	PD173_var4	Strada Battaglia	Via S. Giustina	GSM - UMTS - LTE
8	PD165_var4	Montegrotto Ovest	Via Montegrotto c/o Depuratore	GSM - UMTS - LTE

Tabella 3 Siti installati del gestore WINDTRE

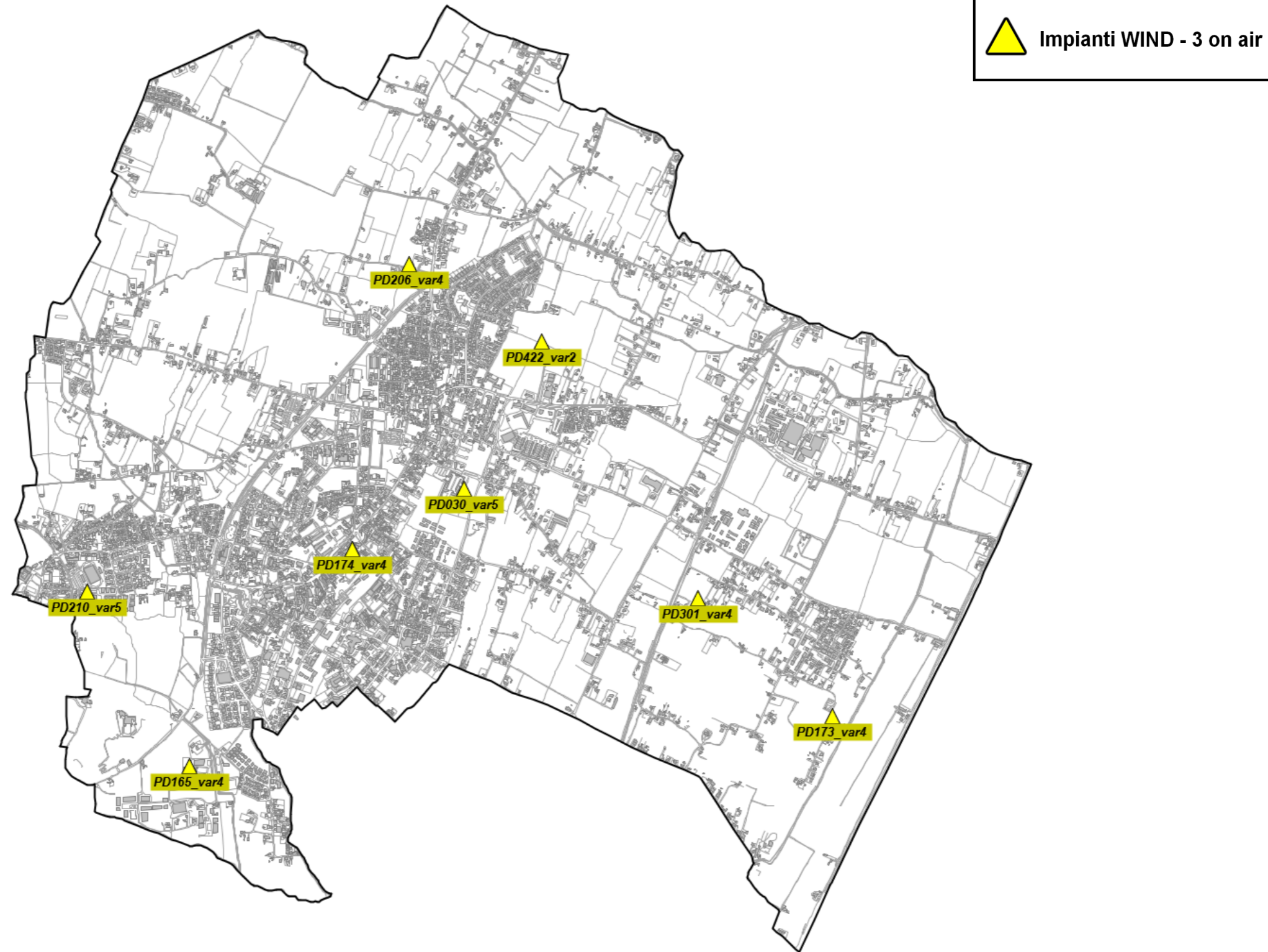

Fig. 9 Impianti WINDTRE on air

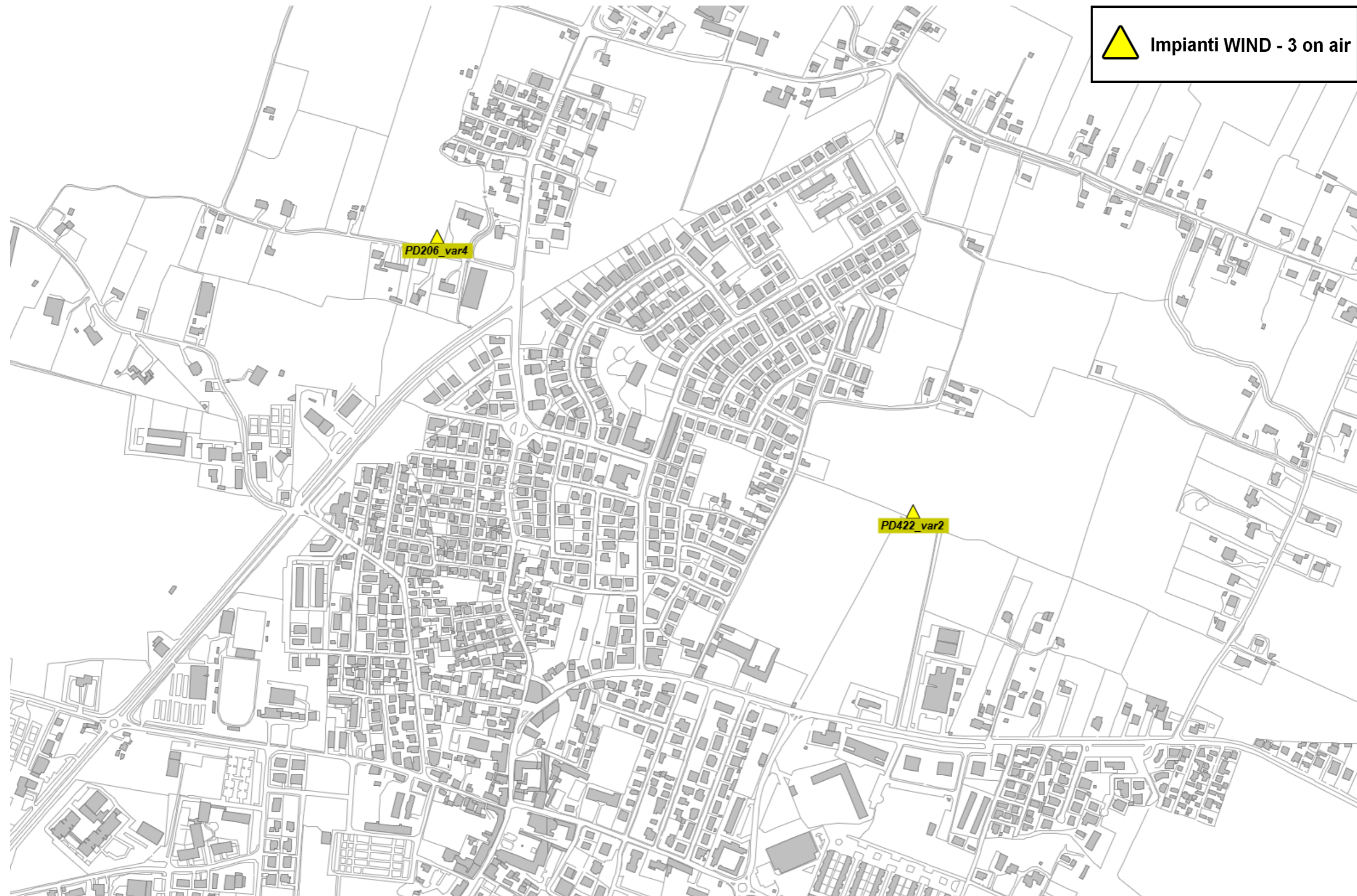

Fig. 10 Dettaglio impianti WINDTRE on air

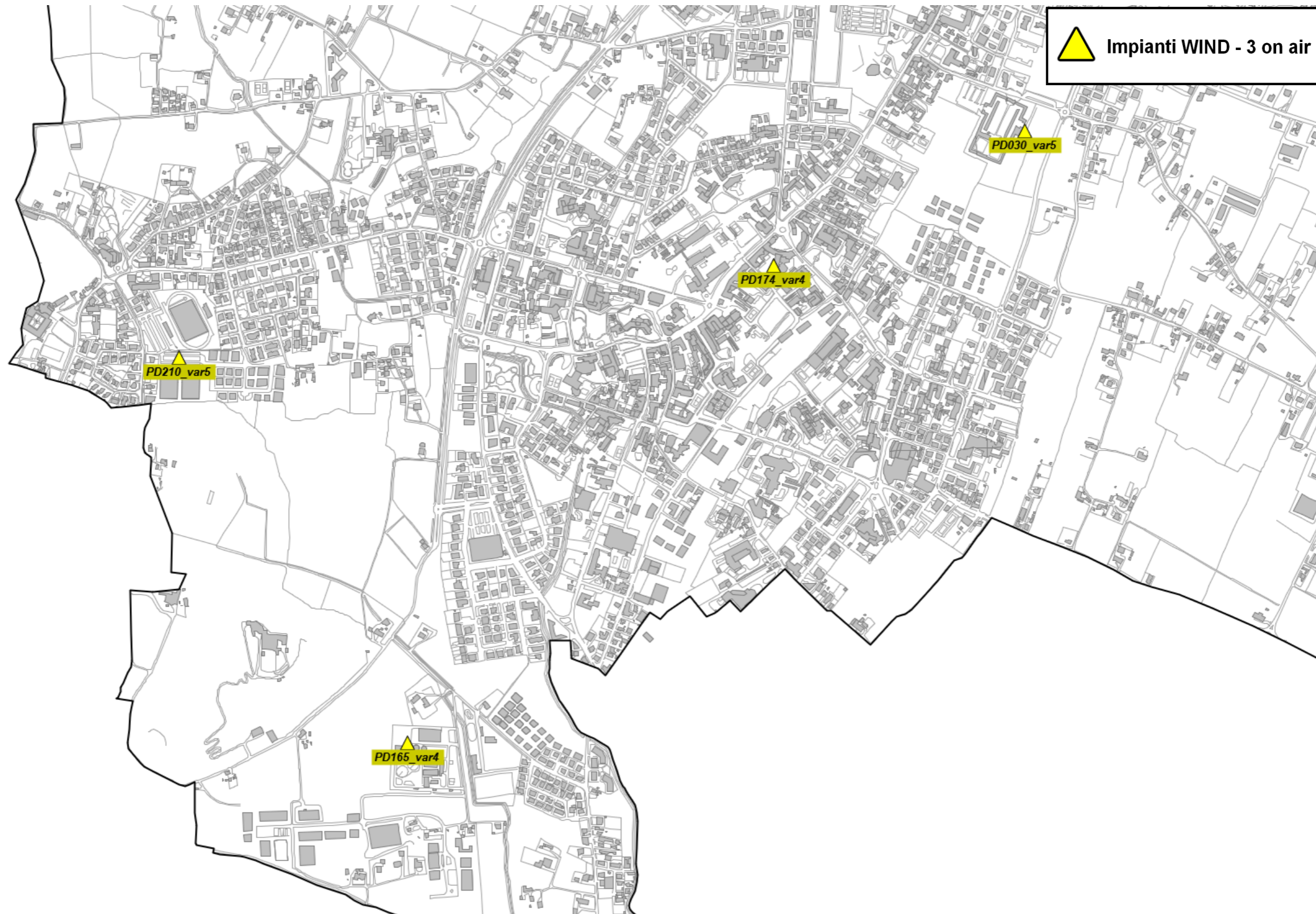

Fig. 11 Dettaglio impianti WINDTRE on air



Fig. 12 Dettaglio impianti WINDTRE on air

### 5.2.6 Gestore ILIAD

Per il gestore ILIAD, alla data di stesura del presente documento, risultano essere attivi sette impianti:

N°	Codice	Nome	Indirizzo	Tecnologia
1	PD35031_001	Abano Terme	Via Tito Livio snc c/o cimitero	UMTS - LTE
2	PD35031_002	Via dei Colli Euganei	Via dei Colli Euganei c/o Depuratore Comunale	UMTS - LTE
3	PD35031_003	Santa Giustina	Via Santa Giustina snc	UMTS - LTE
4	PD35031_005	Abano Nord	Via Montesanto	UMTS - LTE
5	PD35031_006	Abano Ovest	Via Monte Croce n 5	UMTS - LTE
6	PD35031_007	Area Via Levante Ferrovia	Via Levante Ferrovia	UMTS - LTE
7	PD35031_010	Abano Colli Euganei Monterosso	Via Appia Monterosso n.56	UMTS - LTE

*Tabella 4 Siti installati del gestore ILIAD*

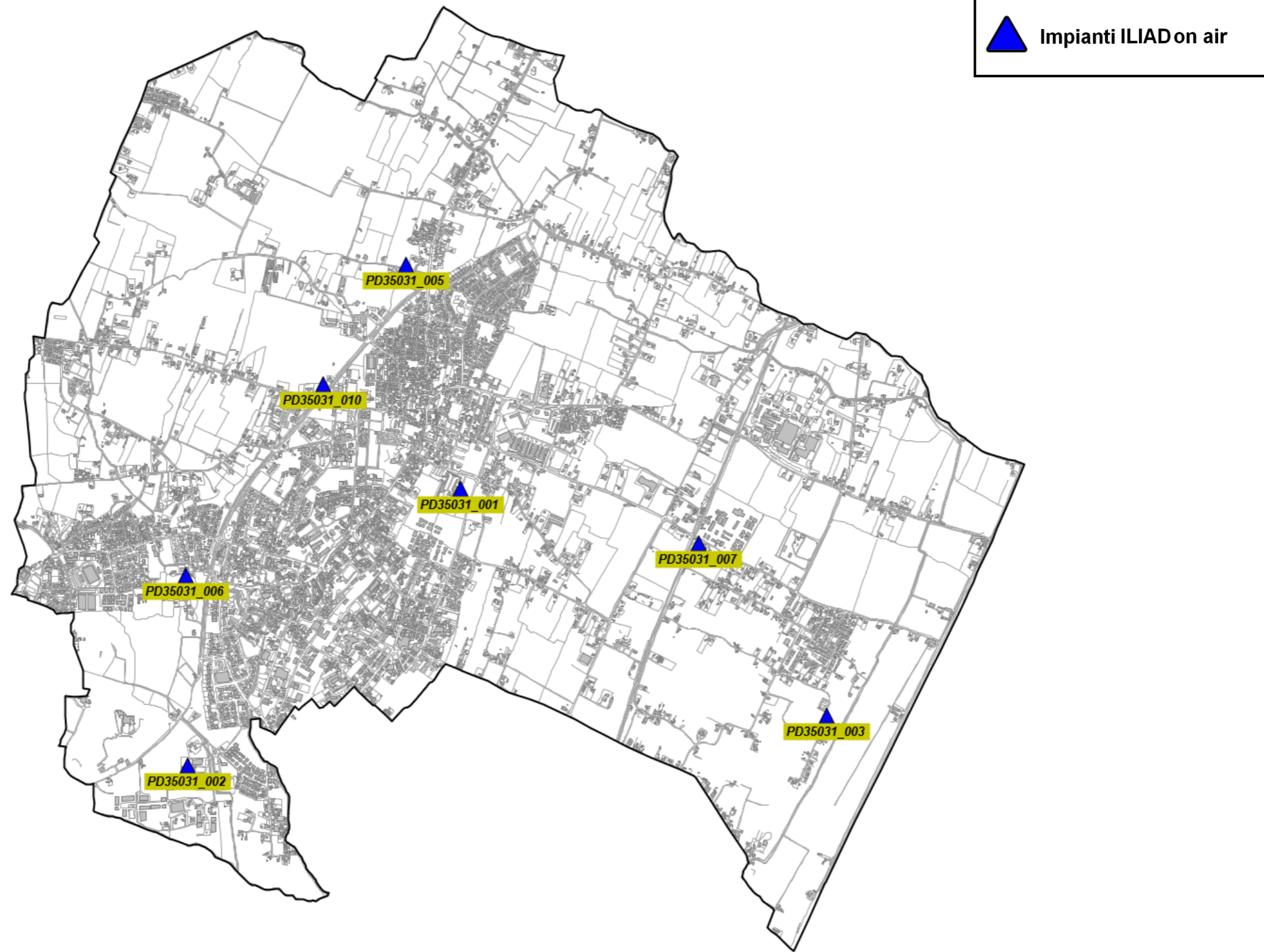

Fig. 13 Impianti ILIAD on air

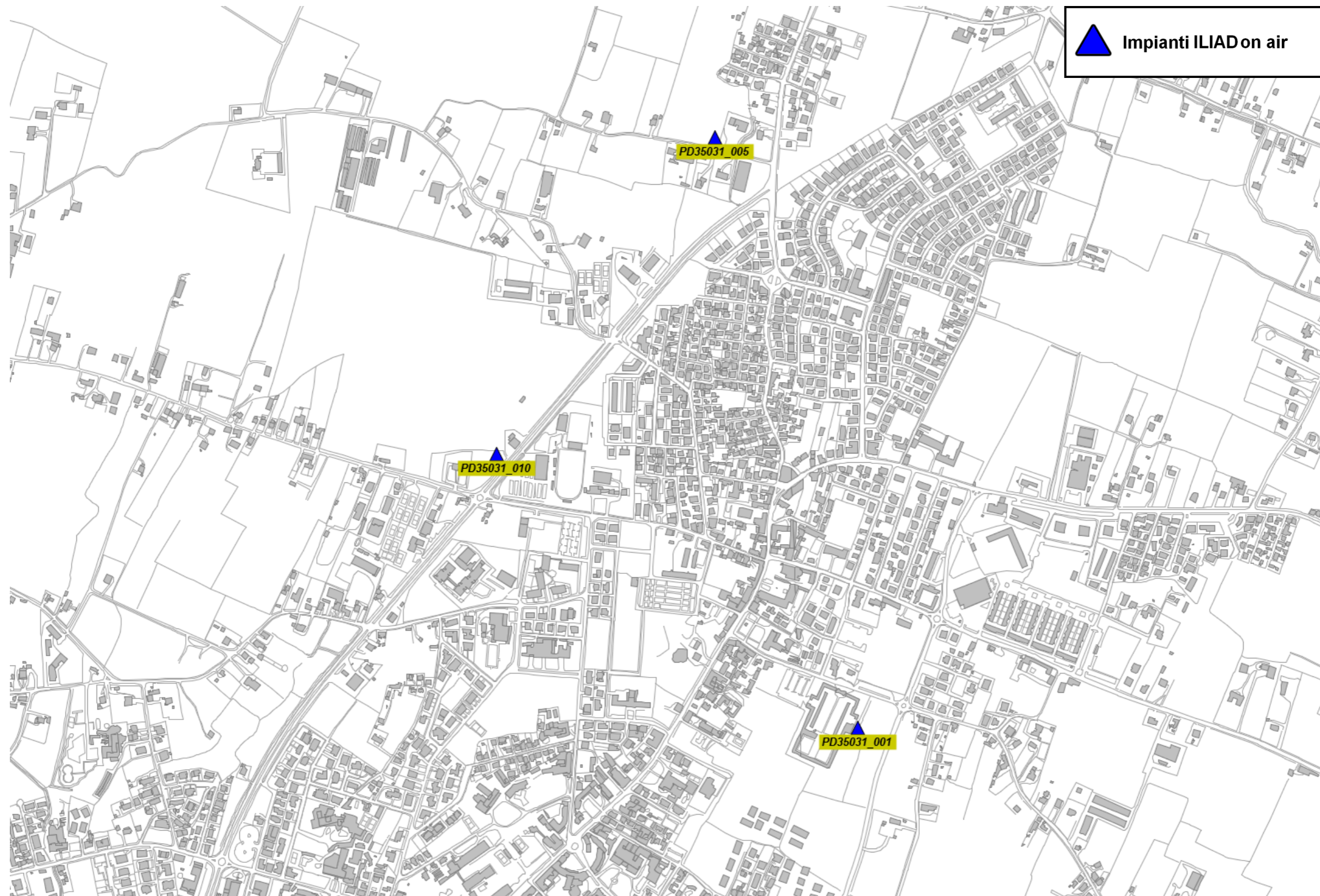

Fig. 14 Dettaglio impianti ILIAD on air

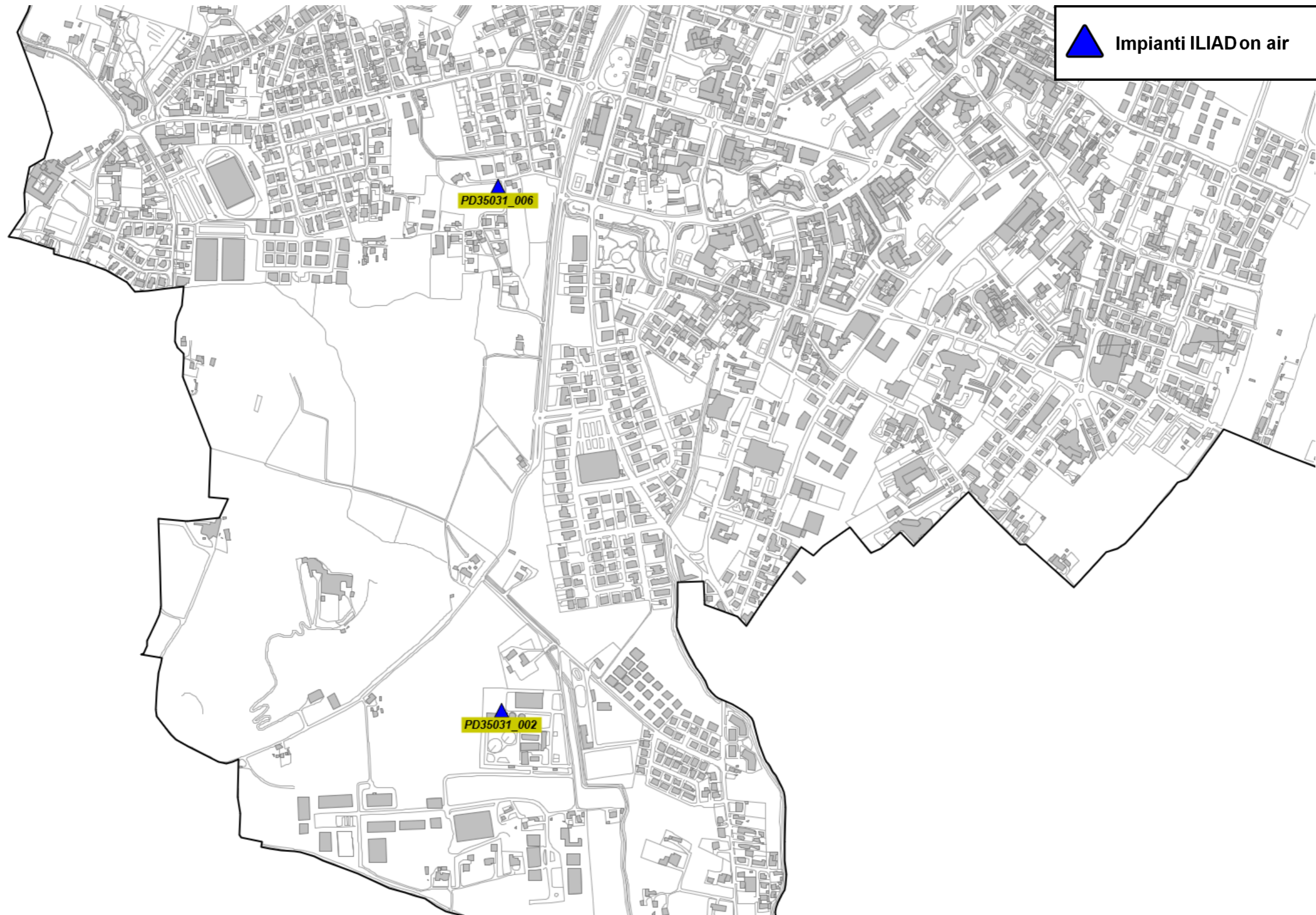

Fig. 15 Dettaglio impianti ILIAD on air

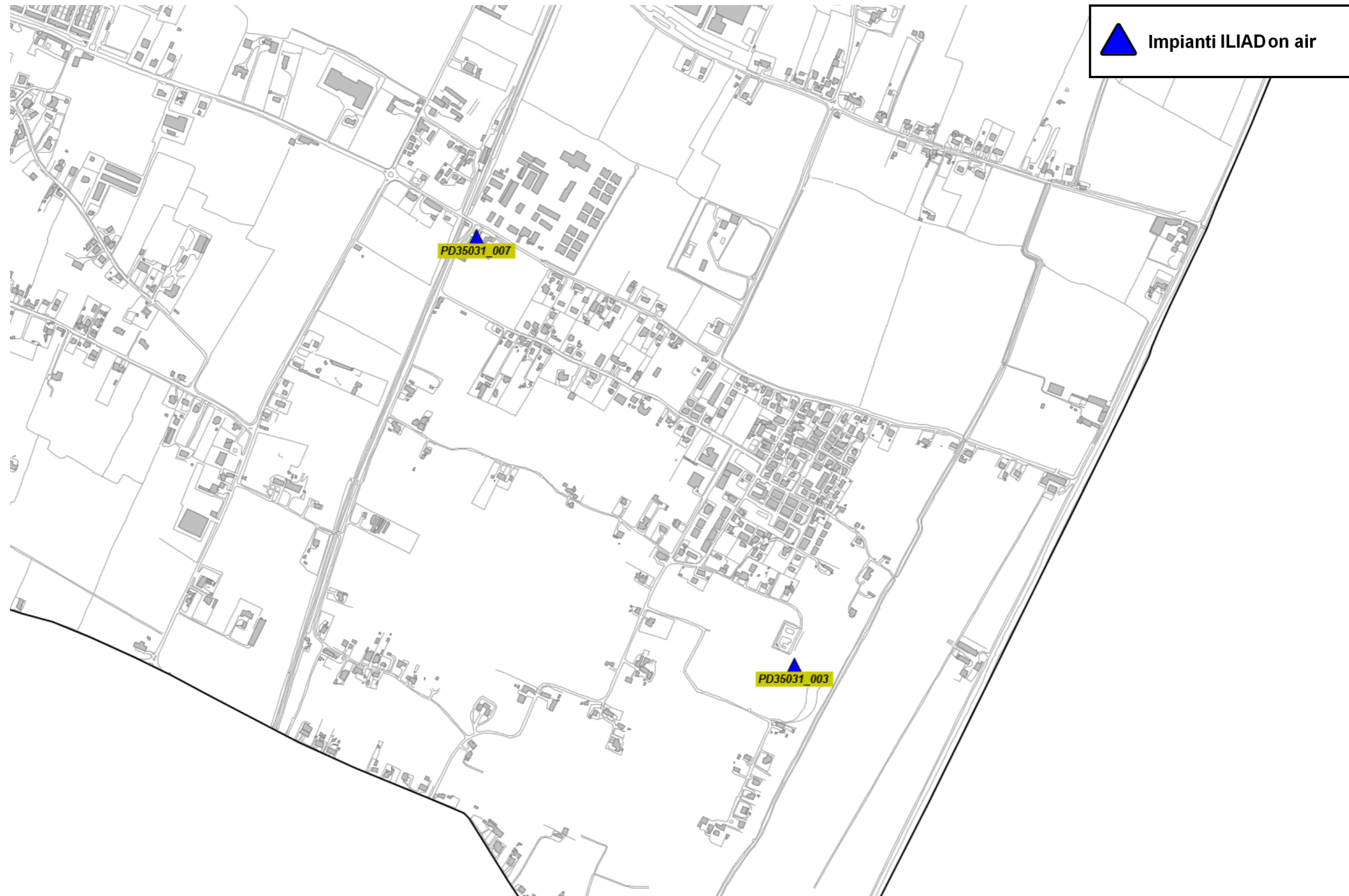

Fig. 16 Dettaglio impianti ILIAD on air

### 5.2.7 Gestore LINKEM

Per il gestore LINKEM, alla data di stesura del presente documento, risultano essere attivo un impianto:

N°	Codice	Nome	Indirizzo	Tecnologia
1	PD0108LA	Abano Terme	Via Tito Livio, Snc	LTE

*Tabella 5 Siti installati del gestore LINKEM*

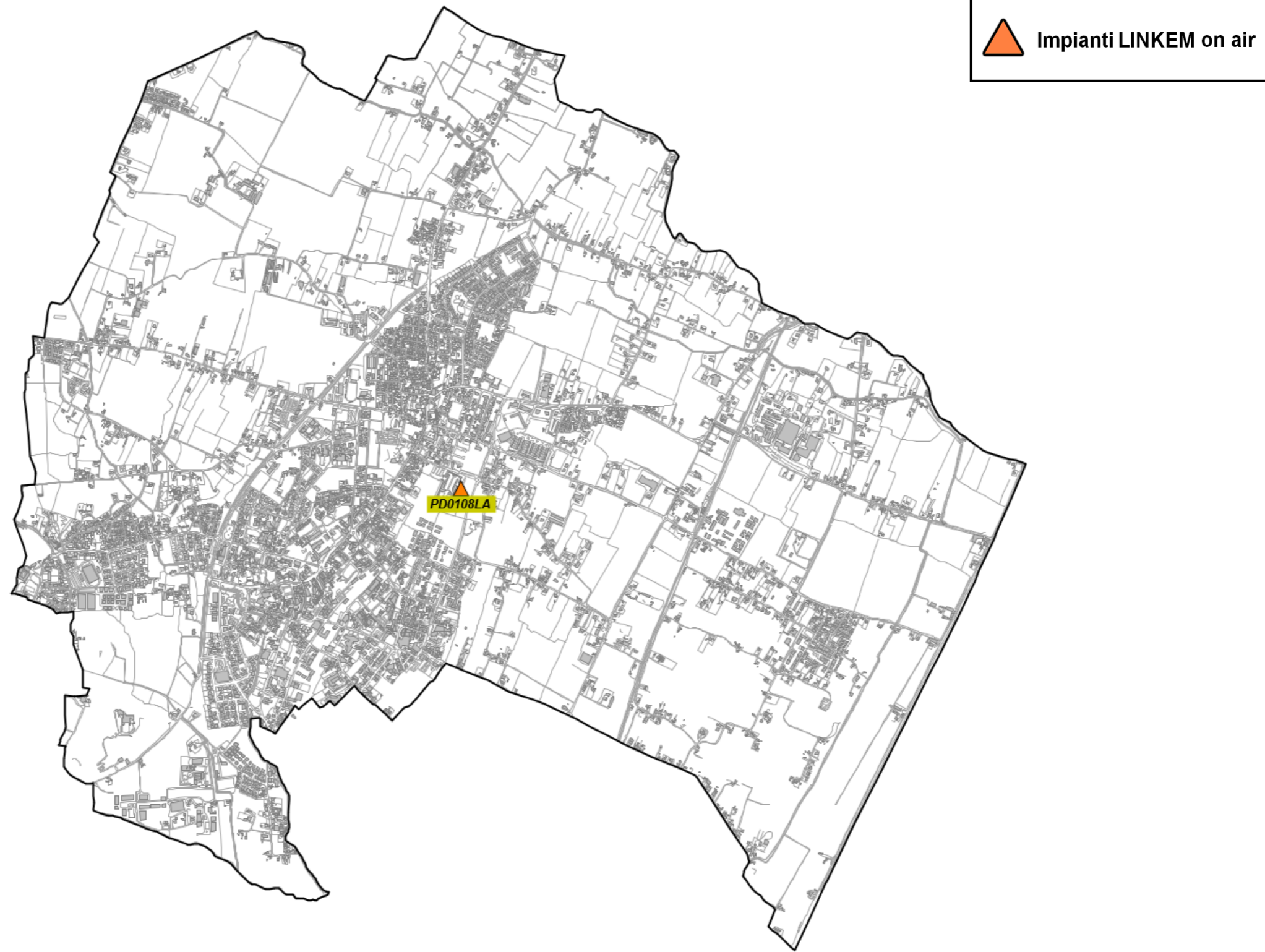

Fig. 17 Impianti LINKEM on air

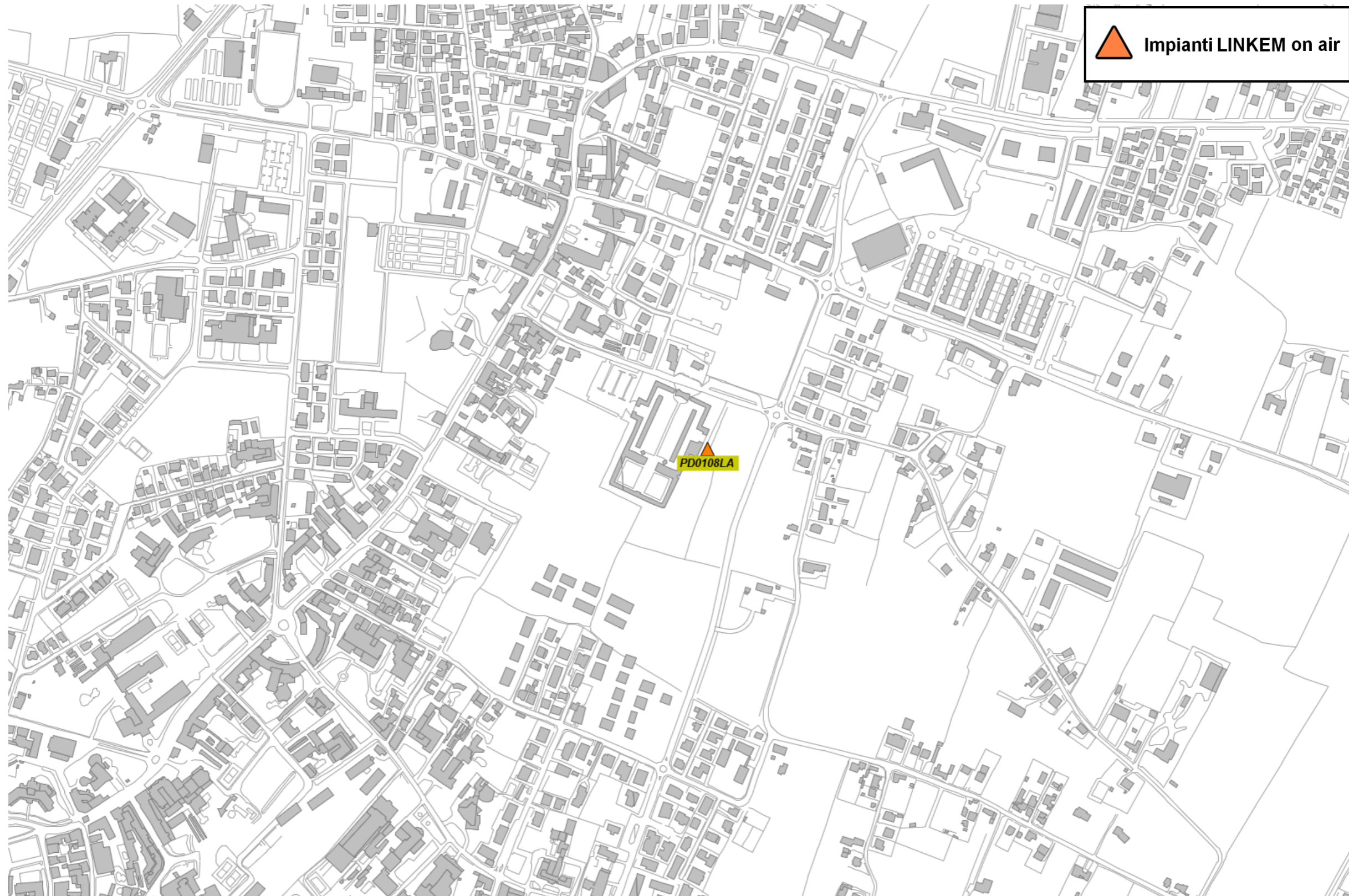

Fig. 18 Dettaglio impianti LINKEM on air

### 5.2.8 Gestore RFI

Per il gestore RFI, alla data di stesura del presente documento, risulta essere attivo un impianto:

<b>N°</b>	<b>Codice</b>	<b>Nome</b>	<b>Indirizzo</b>	<b>Tecnologia</b>
1	L426S002	Abano Terme	c/o Stazione FF:SS	GSM-R

*Tabella 6 Siti installati del gestore RFI*

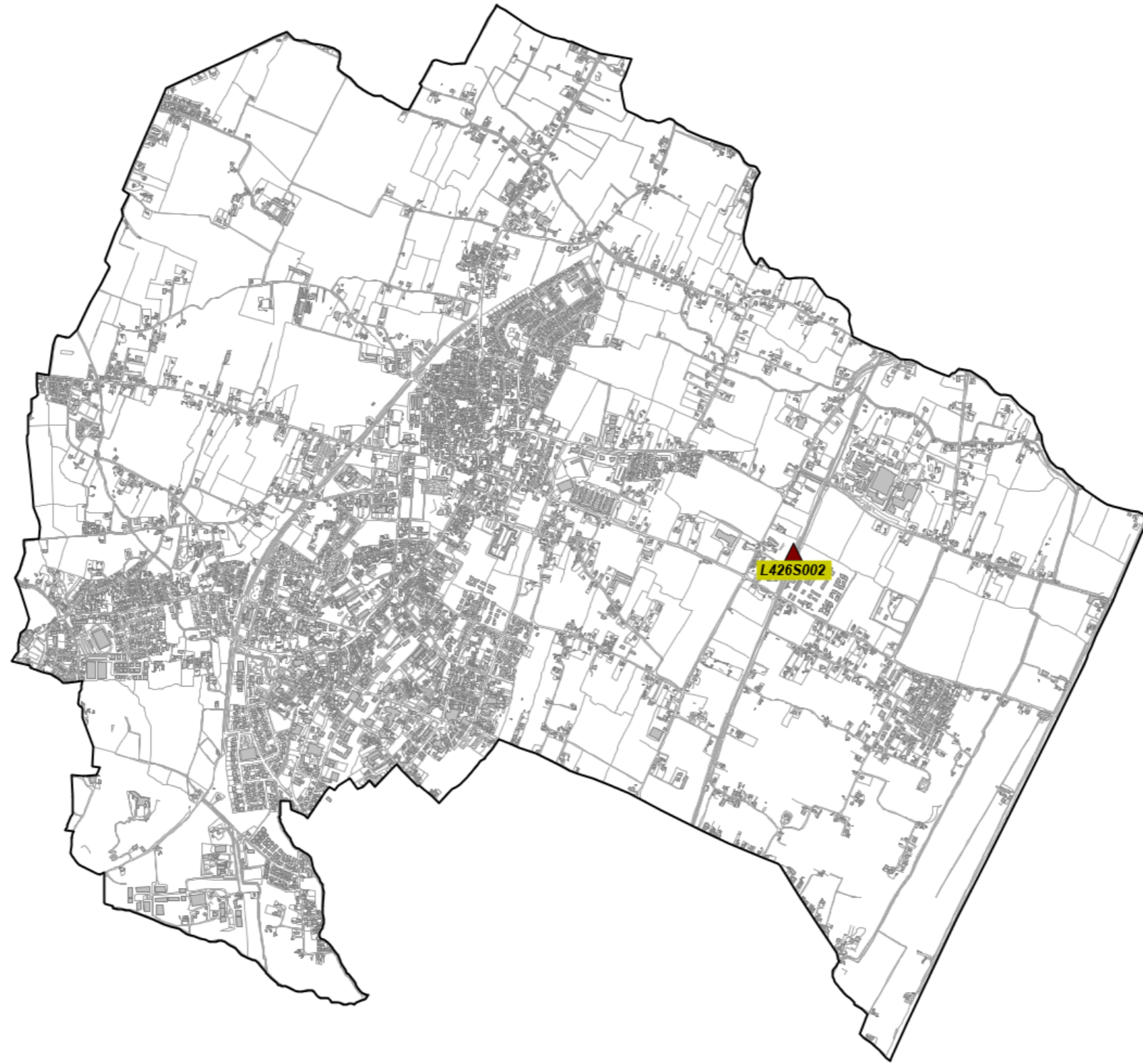

Fig. 19 Impianti RFI on air



Fig. 20 Dettaglio impianti RFI on air

### 5.2.9 Piano di sviluppo della rete per il gestore TIM

Il gestore, per lo sviluppo della propria rete, non prevede di installare nuovi impianti nel territorio comunale.

Il Gestore comunica la possibilità di riconfigurare gli impianti attualmente attivi; per tali interventi non viene fatta alcuna valutazione ma ci si riserva di svolgere le adeguate valutazioni al momento delle specifiche richieste.

Come richiesto dagli uffici viene ipotizzata una nuova localizzazione all'interno del depuratore comunale per l'impianto attualmente attivo e denominato TIM PP9B Abano Sud

<b>N°</b>	<b>Denominazione Gestore</b>	<b>Candidato Ipotizzato</b>	<b>Note</b>
1	TIM PP9B Abano Sud	Area Depuratore Lato Nord	Nuova localizzazione per impianto esistente

*Tabella 7 Ipotesi di localizzazione – Gestore TIM*

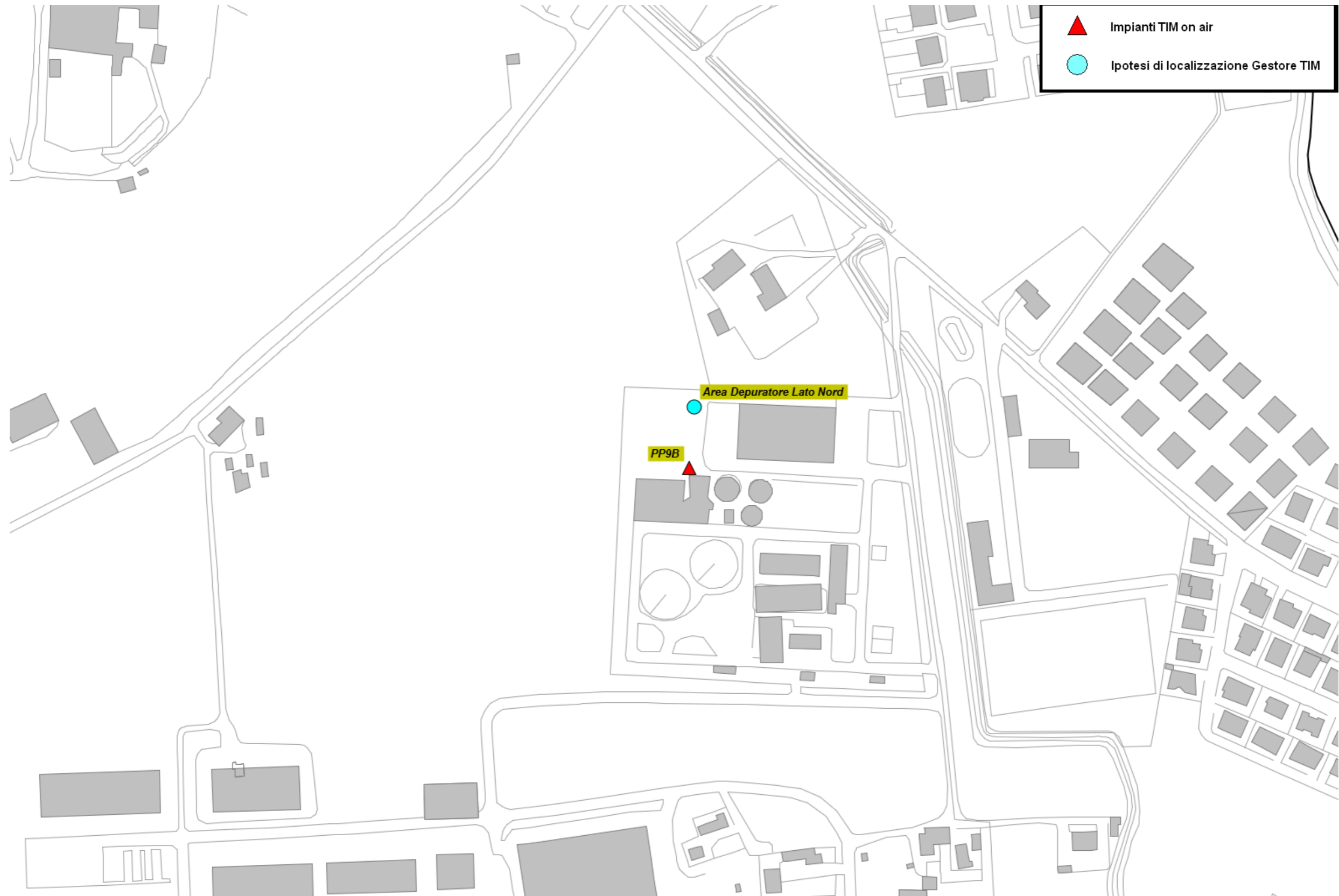

Fig. 21 Piano di rete – Gestore TIM

### 5.2.10 Piano di sviluppo della rete per il gestore VODAFONE

Per il Gestore VODAFONE alla data di stesura del presente documento, non è pervenuto alcun piano di sviluppo da parte dell'amministrazione comunale.

Come richiesto dagli uffici viene ipotizzata una nuova localizzazione all'interno del depuratore comunale per l'impianto attualmente attivo e denominato VODAFONE PD6172-B Abano Sud.

N°	Denominazione Gestore	Candidato Ipotizzato	Note
1	VODAFONE PD6172-B Abano Sud	Area Depuratore Lato Nord	Nuova localizzazione per impianto esistente

*Tabella 8 Ipotesi di localizzazione – Gestore VODAFONE*

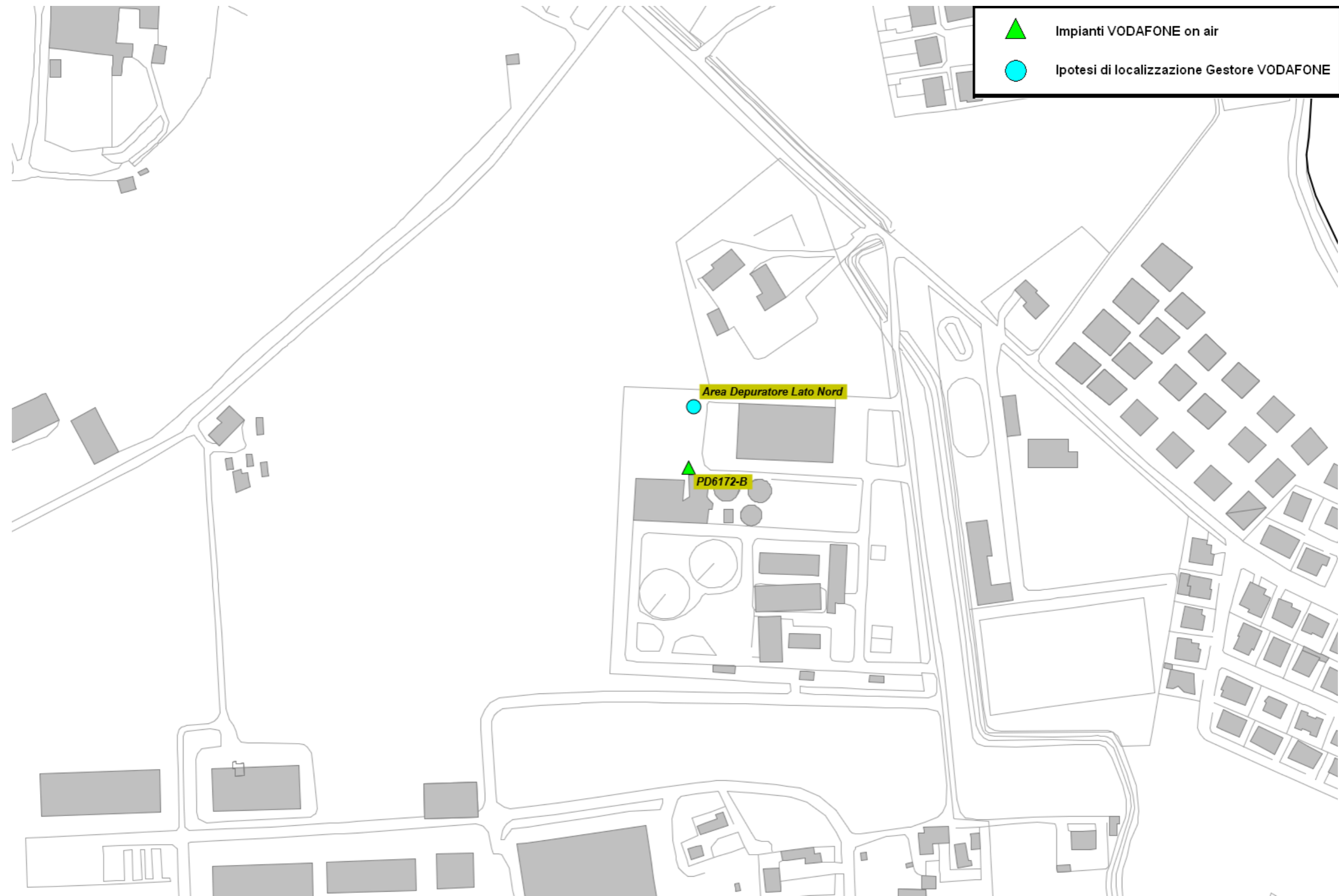

Fig. 22 Piano di rete – Gestore VODAFONE

5.2.11 Piano di sviluppo della rete per il gestore WINDTRE

Il gestore, per lo sviluppo della propria rete, ha individuato un'area di ricerca, due candidati puntuali e la dismissione di un impianto.

Il Gestore comunica la possibilità di riconfigurare gli impianti attualmente attivi; per tali interventi non viene fatta alcuna valutazione ma ci si riserva di svolgere le adeguate valutazioni al momento delle specifiche richieste.

N°	Codice	Nome	Indirizzo	Descrizione
1	Area 01	Area 01	-	Area di Ricerca
2	PD345	Abano Sud	Via Pacinotti	Candidato Puntuale
3	PD423	Columbus	Via Valerio Flacco	Candidato Puntuale
4	PD174_var4	Abano Centro	Piazza Repubblica 23	Dismissione impianto

Tabella 9 Richieste del gestore WINDTRE

Di seguito vengono indicate le ipotesi di localizzazione per lo sviluppo della rete del gestore.

N°	Denominazione Gestore	Candidato Ipotizzato	Note
1	Area 01	Orti Sociali	-
2	PD345 Abano Sud	Via Pacinotti - Parcheggio	-
3	PD423 Columbus	Hotel Plaza	Privato Previa disponibilità Area

Tabella 10 Ipotesi di localizzazione – Gestore WINDTRE

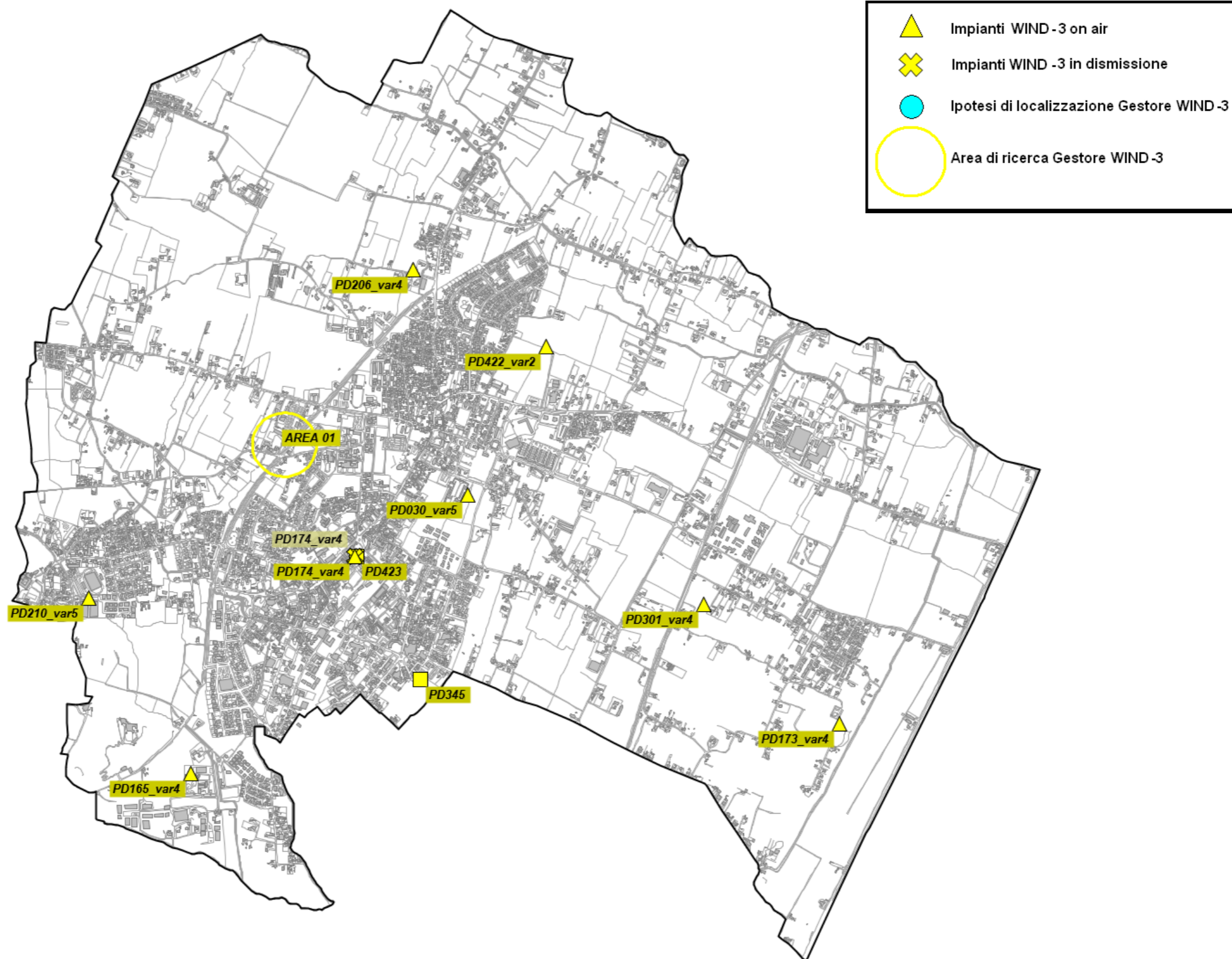

Fig. 23 Piano di rete – Gestore WINDTRE

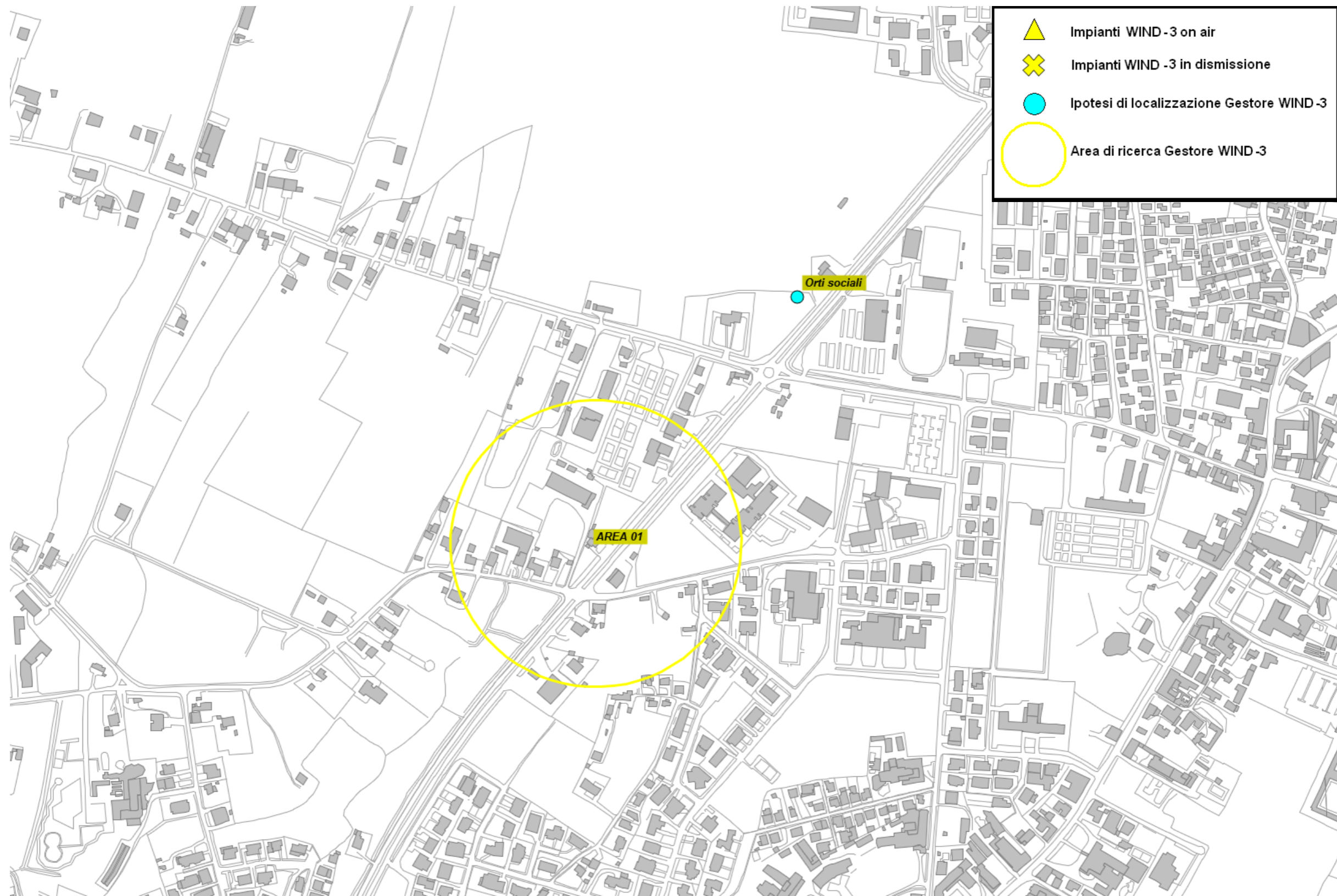

Fig. 24 Dettaglio piano di rete – Gestore WINDTRE

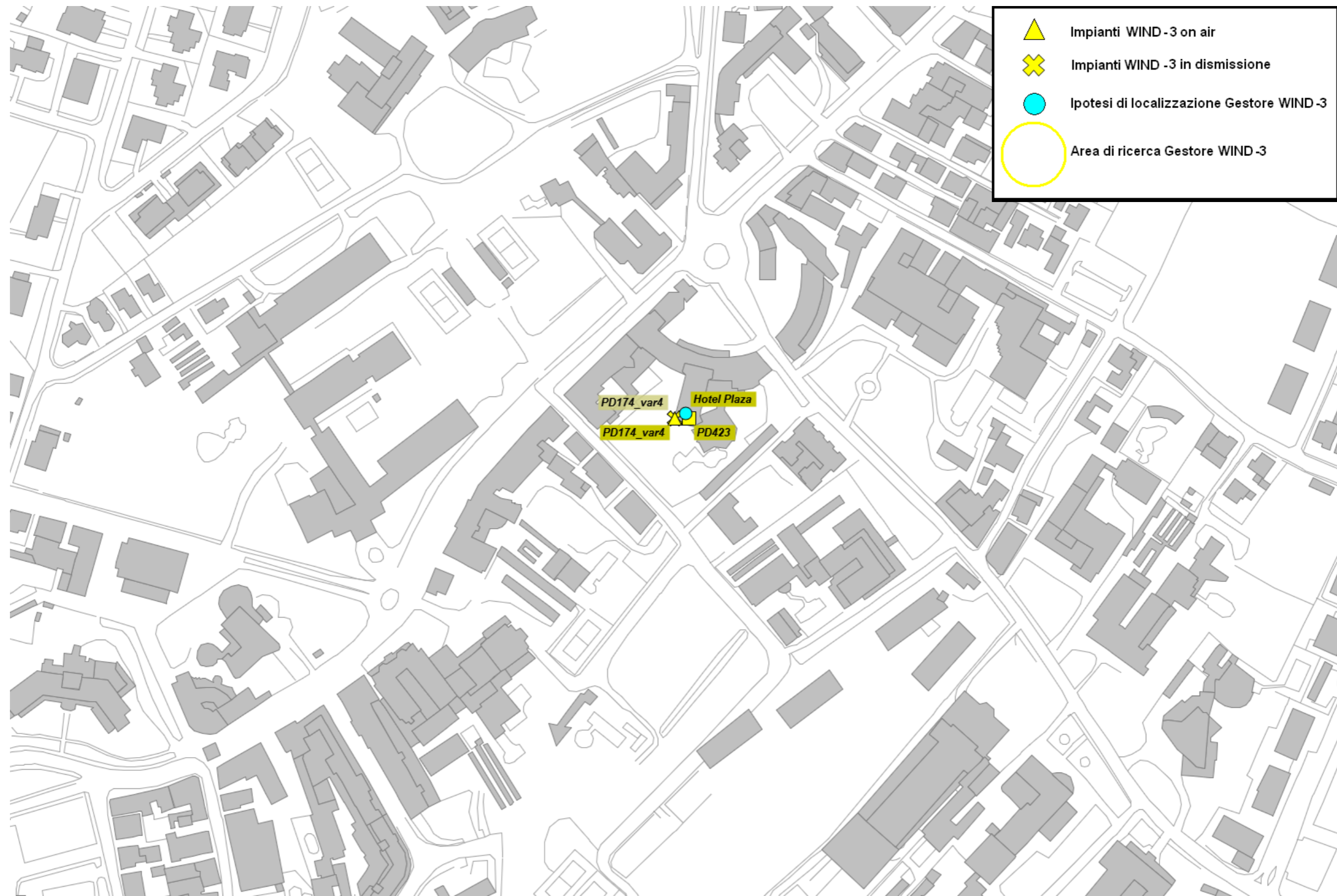

Fig. 25 Dettaglio piano di rete – Gestore WINDTRE

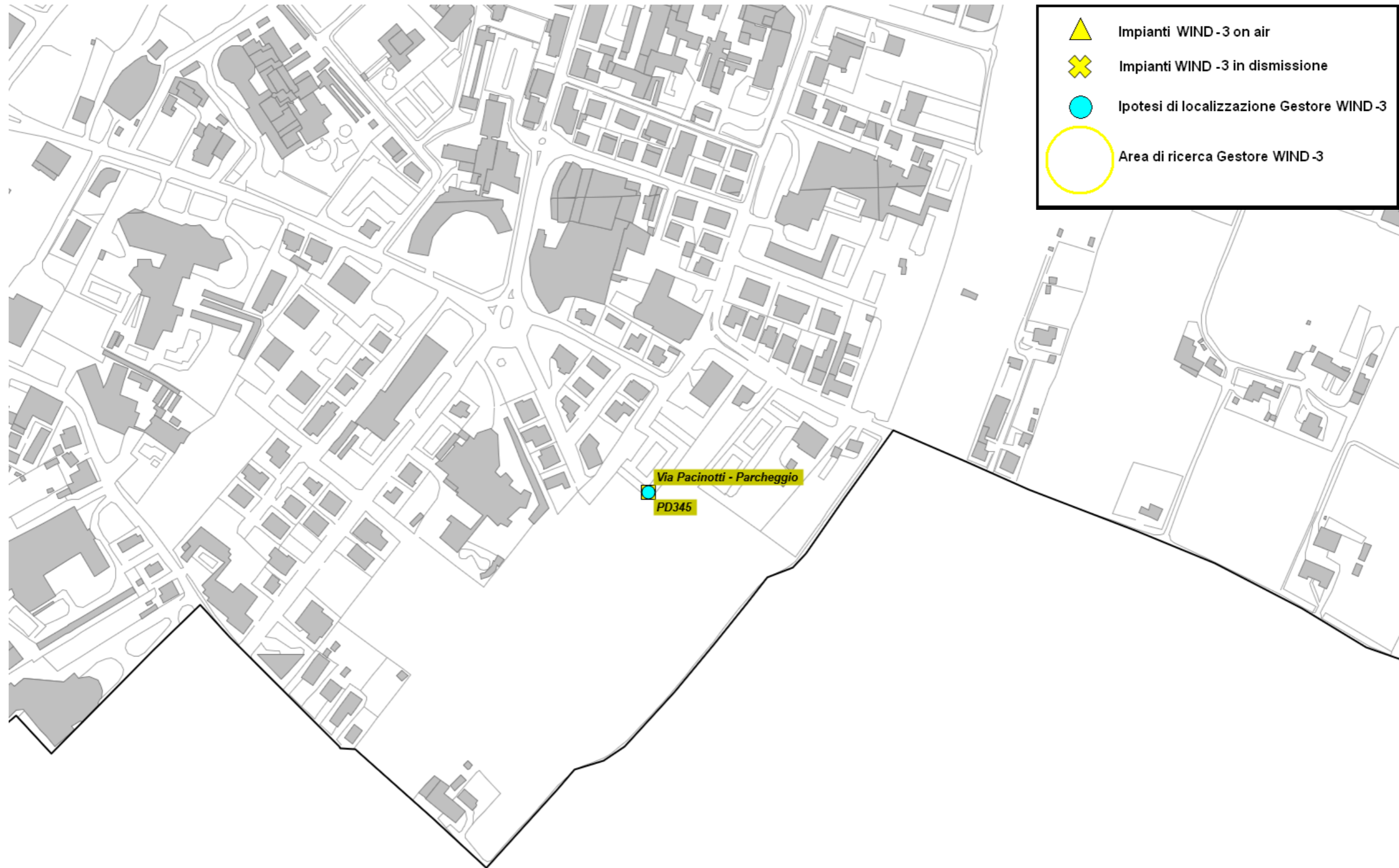

Fig. 26 Dettaglio piano di rete – Gestore WINDTRE

### 5.2.12 Piano di sviluppo della rete per il gestore ILIAD

Il gestore, per lo sviluppo della propria rete, ha individuato un' area di ricerca e due candidati puntuali.

Successivamente l'operatore ha indicato che non è interessato alla realizzazione dell'impianto in Area Feriole (PD35031\_011) pertanto tale area non viene esaminata in questo piano.

Il Gestore comunica la possibilità di riconfigurare gli impianti attualmente attivi; per tali interventi non viene fatta alcuna valutazione ma ci si riserva di svolgere le adeguate valutazioni al momento delle specifiche richieste.

N°	Codice	Nome	Indirizzo	Descrizione
1	PD35031_011	-	-	Area di Ricerca
2	PD35031_009	Abano Monte Grappa	-	Candidato Puntuale
3	PD35031_004	-	-	Candidato Puntuale

Tabella 11 Richieste del gestore ILIAD

Di seguito vengono indicate le ipotesi di localizzazione per lo sviluppo della rete del gestore.

N°	Denominazione Gestore	Candidato Ipotizzato	Note
1	PD35031_011	-	Area Cancellata dal piano di sviluppo dall'operatore ILIAD
2	PD35031_009	Via Pacinotti - Parcheggio	-
3	PD35031_004	Hotel Plaza	Privato Previa disponibilità Area

Tabella 12 Ipotesi di localizzazione – Gestore ILIAD

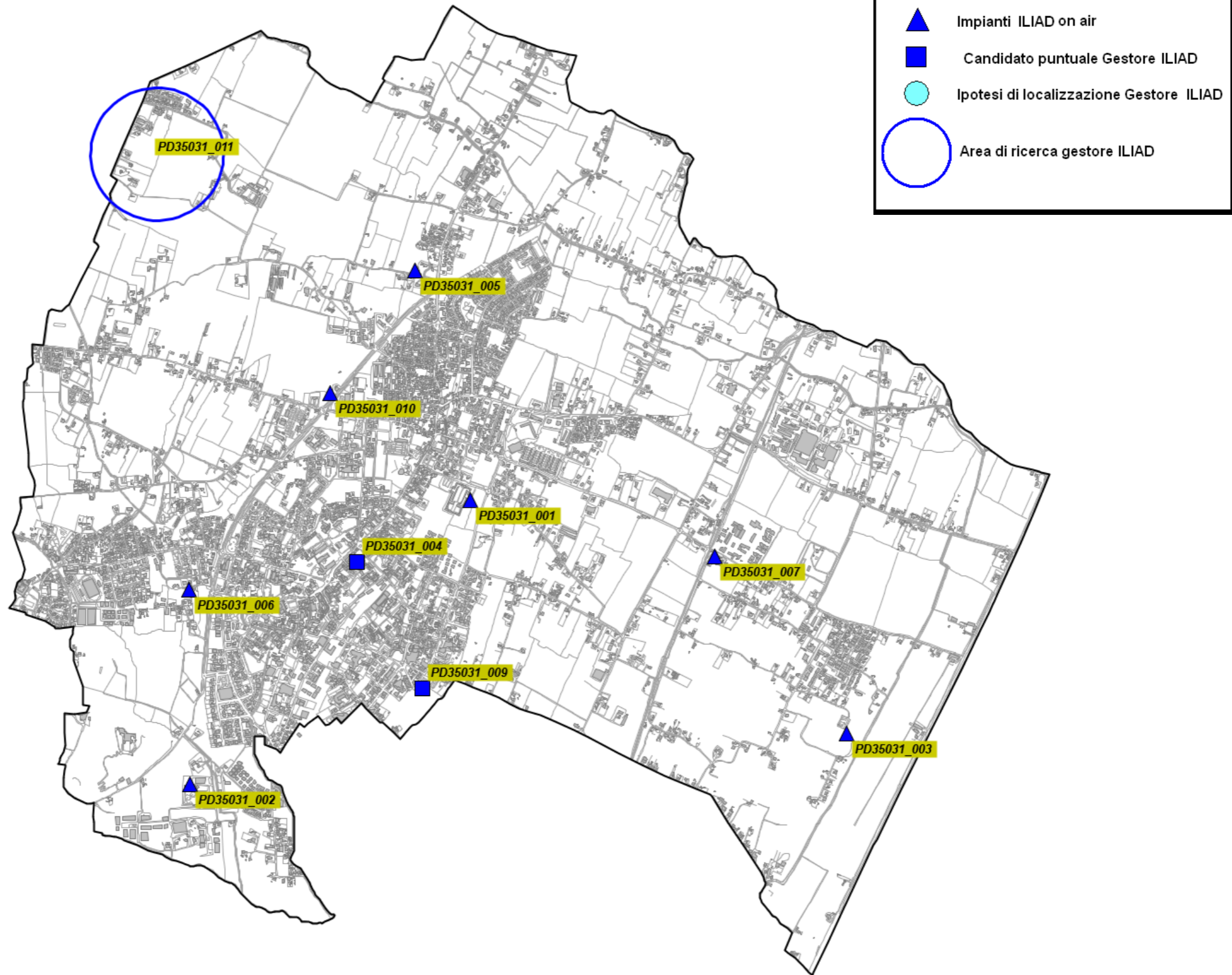

Fig. 27 Piano di rete – Gestore ILIAD

5 ATTIVITÀ SVOLTE

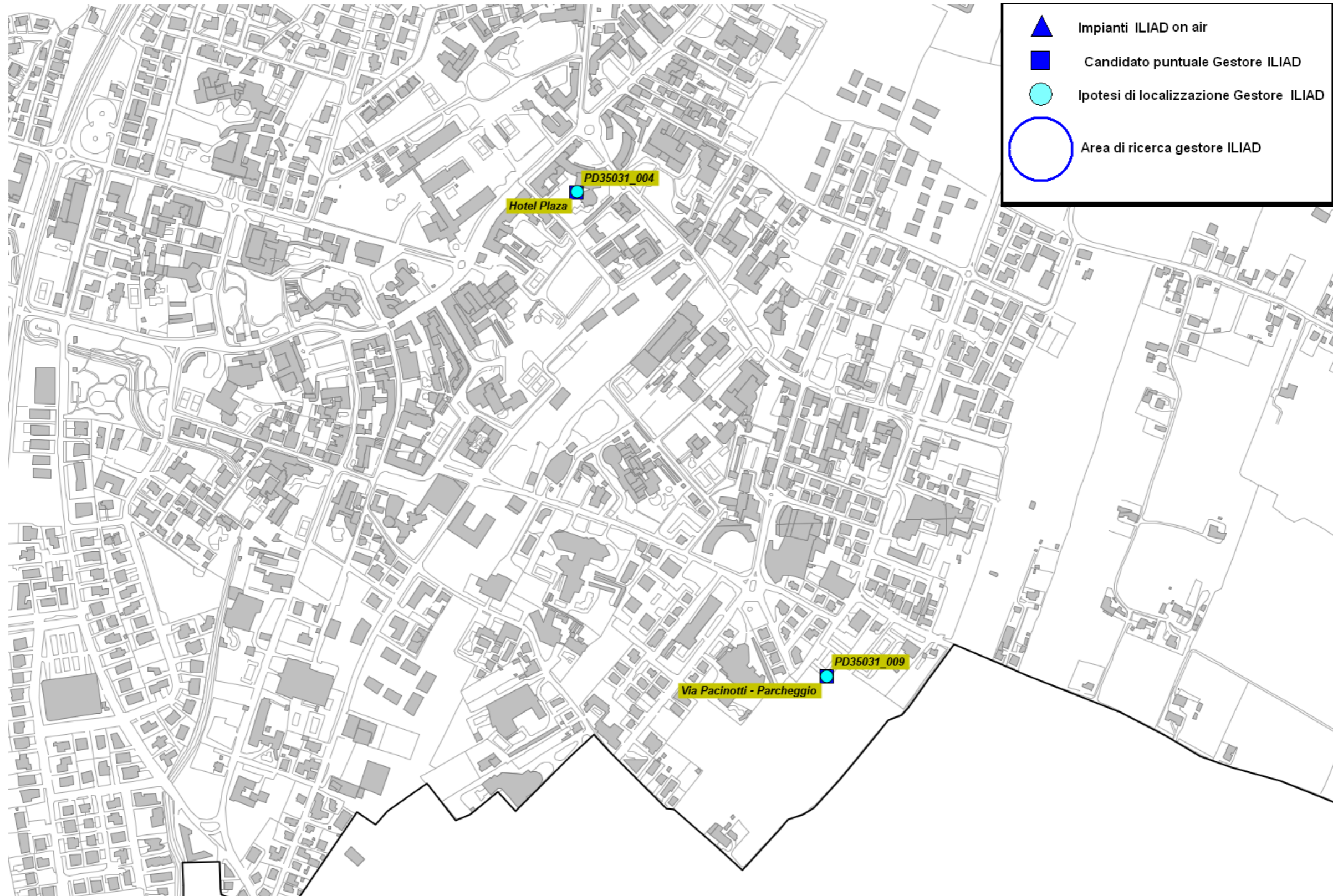

Fig. 28 Dettaglio piano di rete – Gestore ILIAD

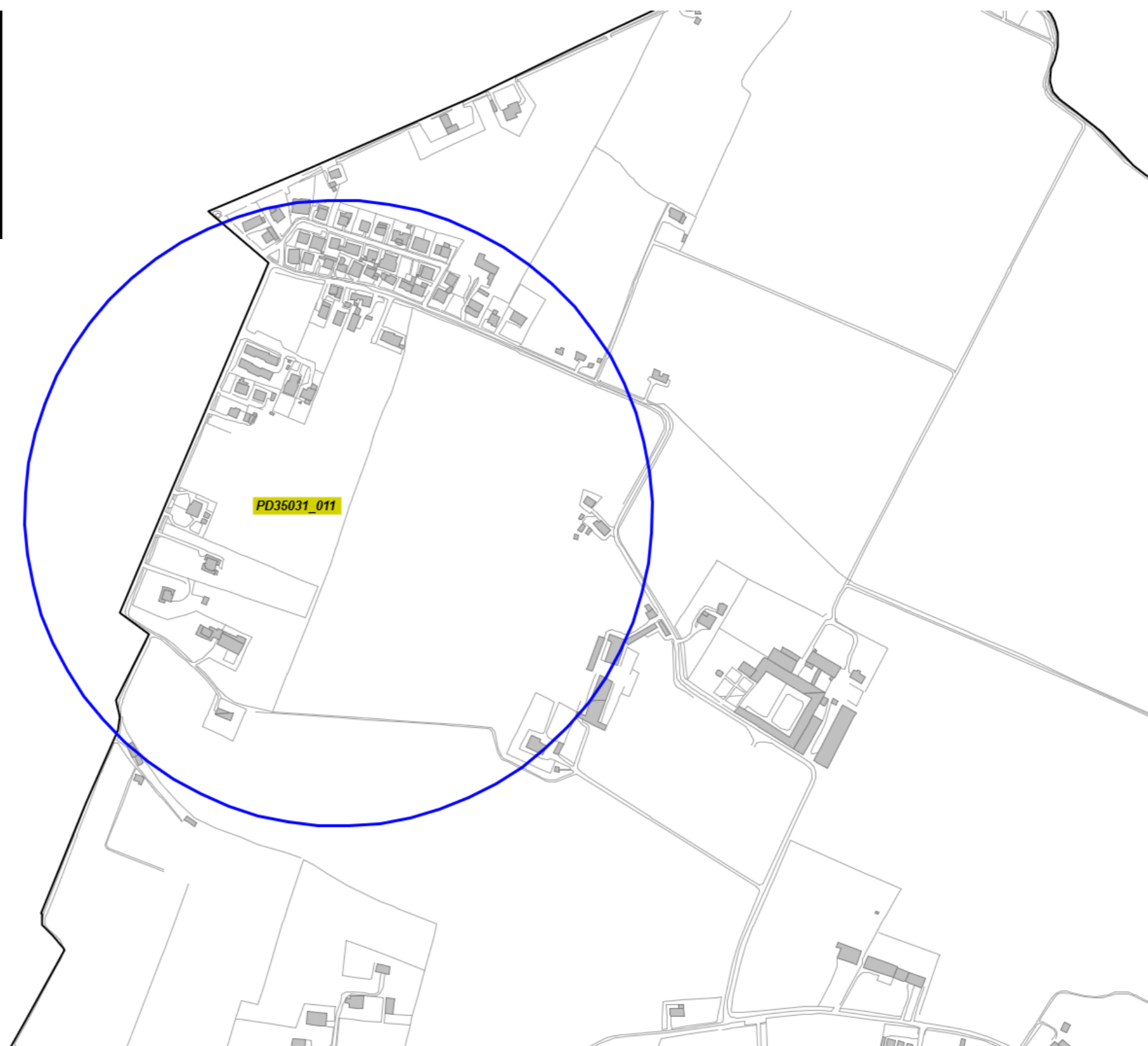

Fig. 29 Dettaglio piano di rete – Gestore ILIAD

5.2.13 Piano di sviluppo della rete per il gestore LINKEM

Il gestore, per lo sviluppo della propria rete, ha individuato due aree di ricerca.

Il Gestore comunica la possibilità di riconfigurare gli impianti attualmente attivi; per tali interventi non viene fatta alcuna valutazione ma ci si riserva di svolgere le adeguate valutazioni al momento delle specifiche richieste.

N°	Codice	Nome	Indirizzo	Descrizione
1	PD0300	-	-	Area di Ricerca
2	PD0301	-	-	Area di Ricerca

Tabella 13 Richieste del gestore LINKEM

Di seguito vengono indicate le ipotesi di localizzazione per lo sviluppo della rete del gestore.

N°	Denominazione Gestore	Candidato Ipotizzato	Note
1	PD0300	Via dei Carabinieri	Candidati congiunti per il gestore LINKEM
		Orti Sociali	
2	PD0301	Via Pacinotti – Parcheggio	Candidati alternativi tra loro
		Hotel Plaza	

Tabella 14 Ipotesi di localizzazione – Gestore LINKEM

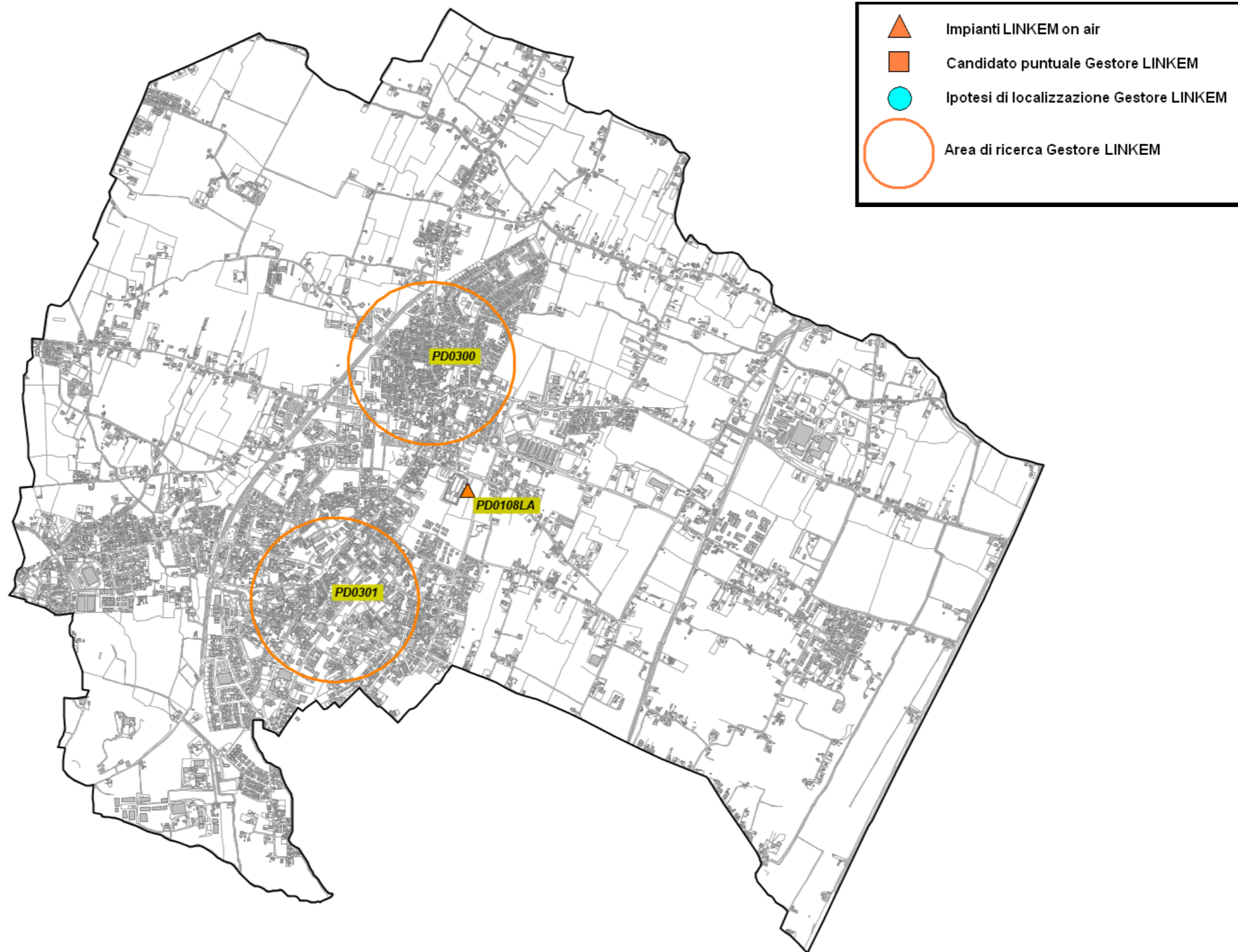

Fig. 30 Piano di rete – Gestore LINKEM



Fig. 31 Dettaglio piano di rete – Gestore LINKEM

### 5.2.14 Piano di sviluppo della rete per il gestore FASTWEBAIR

Il gestore, per lo sviluppo della propria rete, ha individuato sette aree di ricerca ed un candidato puntuale.

N°	Codice	Nome	Indirizzo	Descrizione
1	PD0108A	Abano Terme	Via Tito Livio	Candidato puntuale
2	IT-PD-002996	-	-	Area di ricerca
3	IT-PD-002961	-	-	Area di ricerca
4	IT-PD-002951	-	-	Area di ricerca
5	IT-PD-002999	-	-	Area di ricerca
6	IT-PD-010512	-	-	Area di ricerca
7	IT-PD-010513	-	-	Area di ricerca
8	IT-PD-011626	-	-	Area di ricerca

7  
Tabella 15 Richieste del gestore FASTWEBAIR

Di seguito vengono indicate le ipotesi di localizzazione per lo sviluppo della rete del gestore.

N°	Denominazione Gestore	Candidato Ipotizzato	Note
1	PD0108A Abano Terme	Area Cimitero	-
2	IT-PD-002996	Santa Giustina	Privato Previa disponibilità Area
3	IT-PD-002961	Hotel Plaza	Privato Previa disponibilità Area
4	IT-PD-002951	Rotatoria Via dei Colli Via Cesare Battisti	-
5	IT-PD-002999	Parcheggio Stadio Comunale	-
6	IT-PD-010512	Via Montecroce	-
7	IT-PD-010513	Via Levante Ferrovia	-
8	IT-PD-011626	Orti Sociali	-

Tabella 16 Ipotesi di localizzazione – Gestore FASTWEBAIR

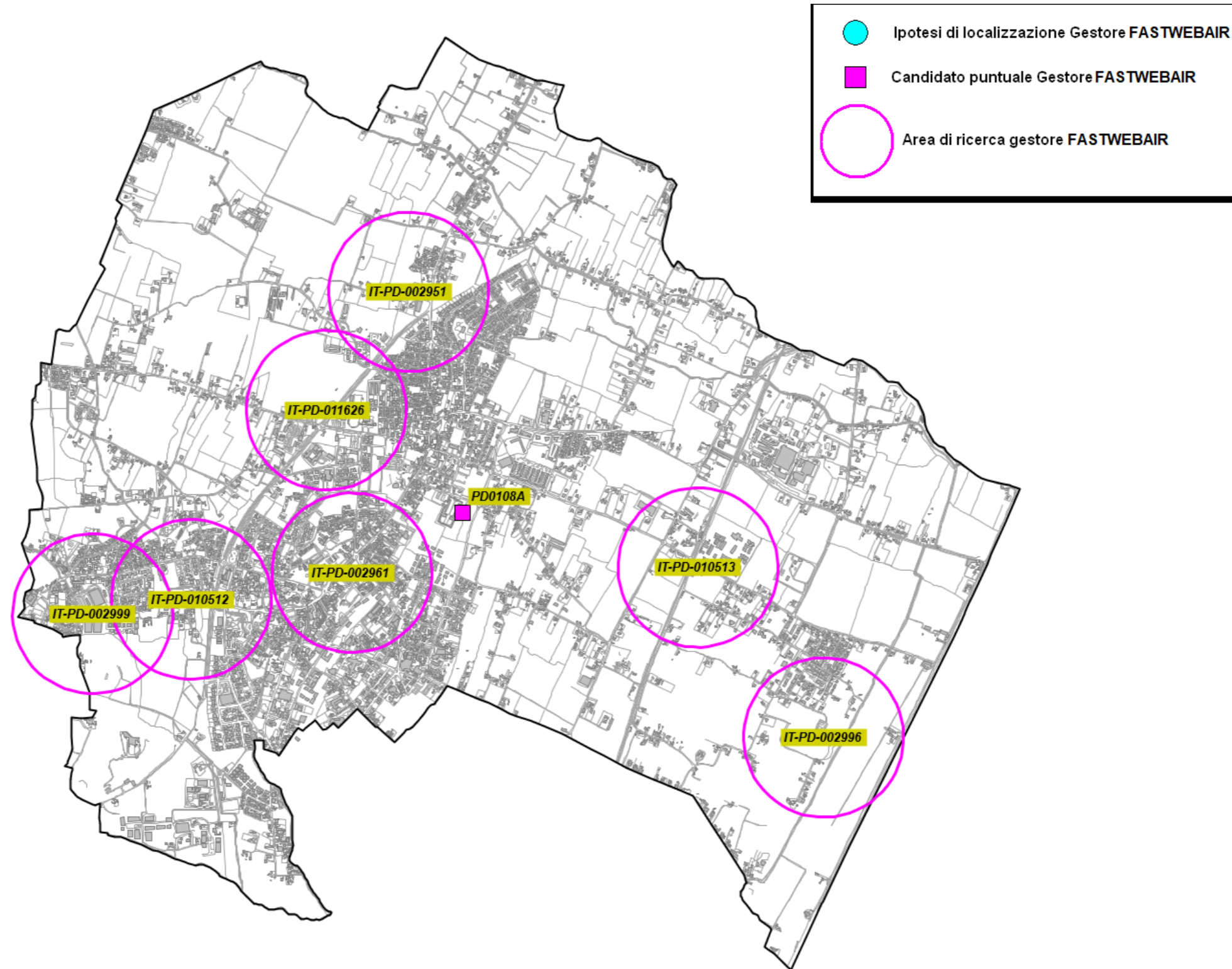

Fig. 32 Piano di rete – Gestore FASTWEBAIR

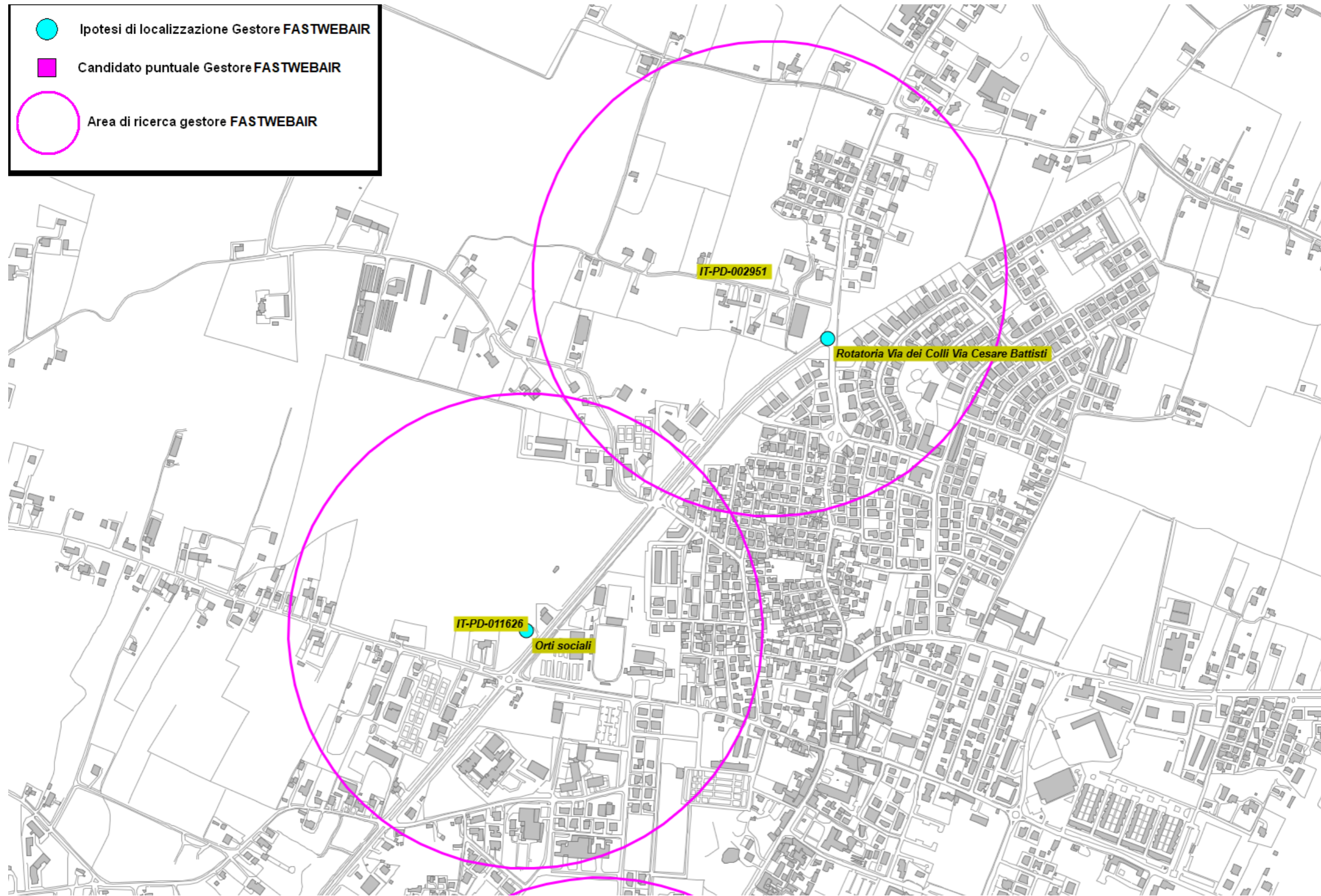

Fig. 33 Dettaglio piano di rete – Gestore FASTWEBAIR

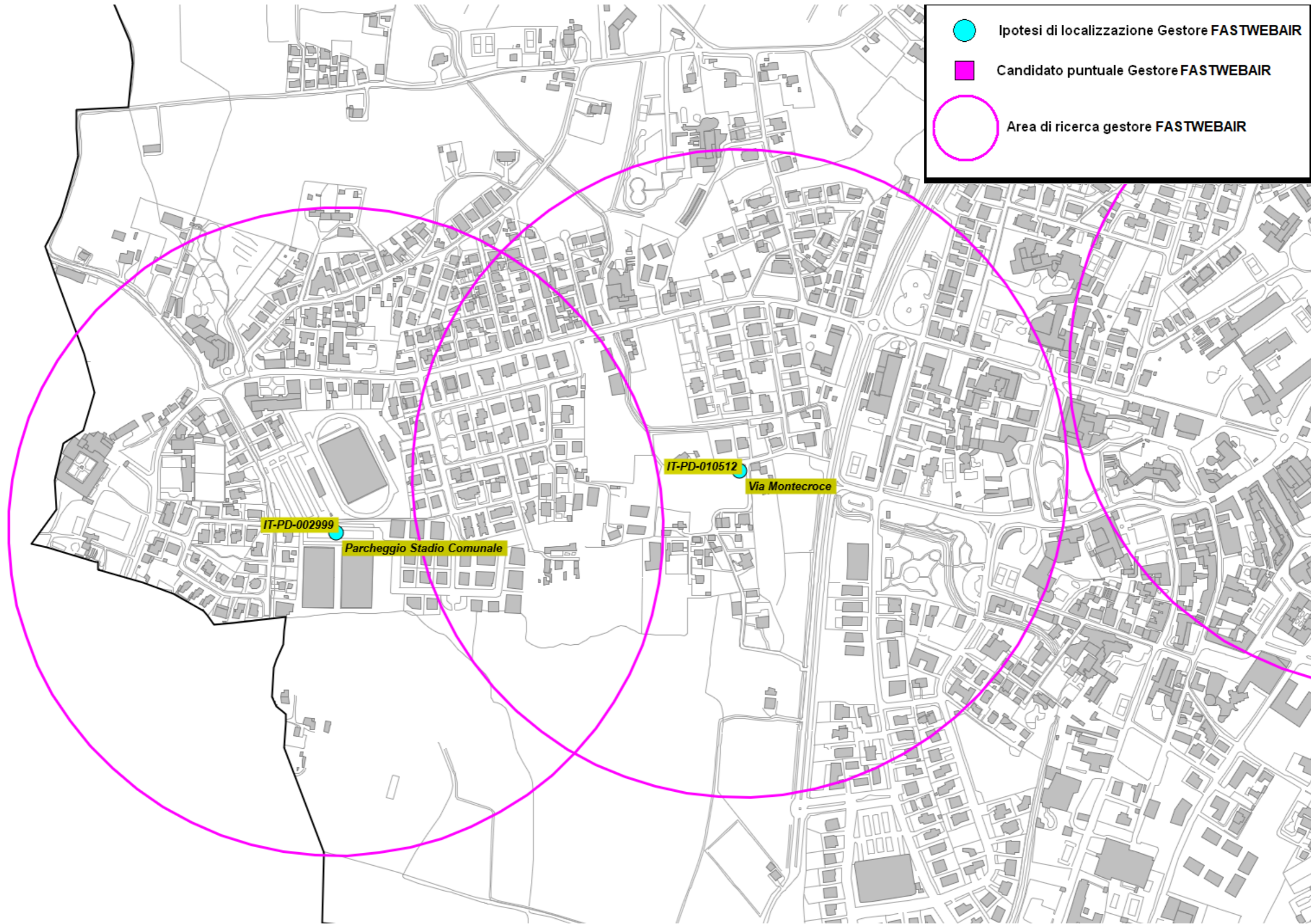

Fig. 34 Piano di rete – Gestore FASTWEBAIR

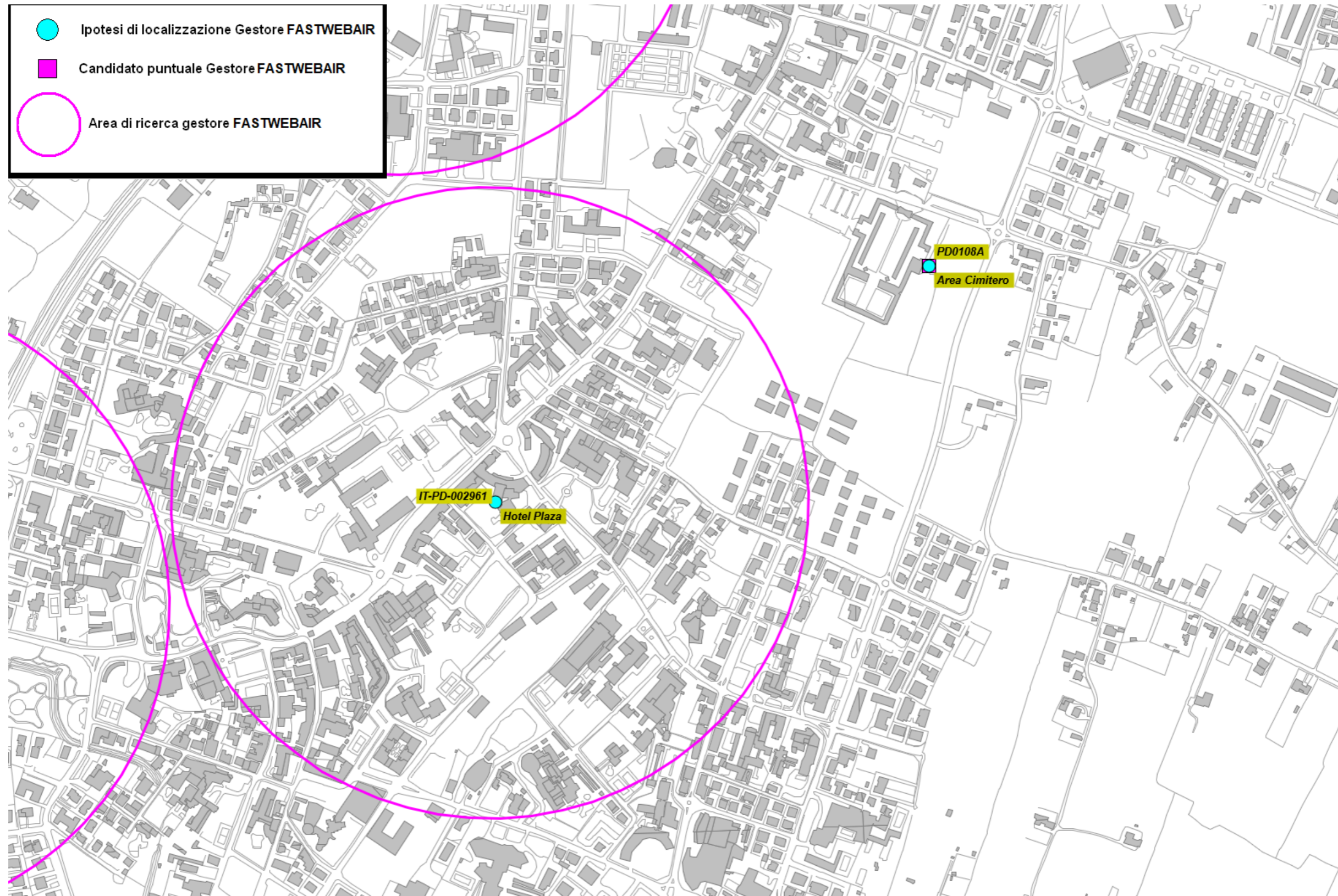

Fig. 35 Dettaglio piano di rete – Gestore FASTWEBAIR



Fig. 36 Dettaglio piano di rete – Gestore FASTWEBAIR

## 5.2.15 Siti esaminati per lo sviluppo dei piani di rete

Nella tabella sono indicati i siti esaminati per lo sviluppo della rete di telefonia mobile. Le localizzazioni, laddove possibile, indicano non un posizionamento puntuale quanto l'intera area di pertinenza, se risultata complessivamente idonea ad ospitare le SRB di telefonia mobile; tale elasticità, in queste aree, può consentire agli uffici del Comune di indicare il posizionamento preciso qualora altre valutazioni richiedessero il rispetto di particolari esigenze.

N°	Ipotesi Localizzazione	Gestore	Note
1	Rotatoria Via dei Colli Via Cesare Battisti	FASTWEB AIR	Comunale
2	Via dei Carabinieri	LINKEM	Comunale
3	Orti sociali	WINDTRE LINKEM FASTWEB AIR	Comunale
4	Area Cimitero	FASTWEB AIR	Comunale
5	Via Levante Ferrovia	FASTWEB AIR	Comunale
6	Hotel Plaza	WINDTRE ILIAD LINKEM FASTWEB AIR	Privato Previa disponibilità area
7	Via Montecroce	FASTWEB AIR	Comunale
8	Parcheggio Stadio Comunale	FASTWEB AIR	Comunale
9	Via Pacinotti Parcheggio	WINDTRE ILIAD LINKEM	Comunale
10	Santa Giustina	FASTWEB AIR	Privato Previa disponibilità area
11	Area Depuratore Lato Nord	TIM VODAFONE	Comunale

Tabella 17 Siti esaminati per lo sviluppo dei piani di rete

 Ipotesi Localizzazione

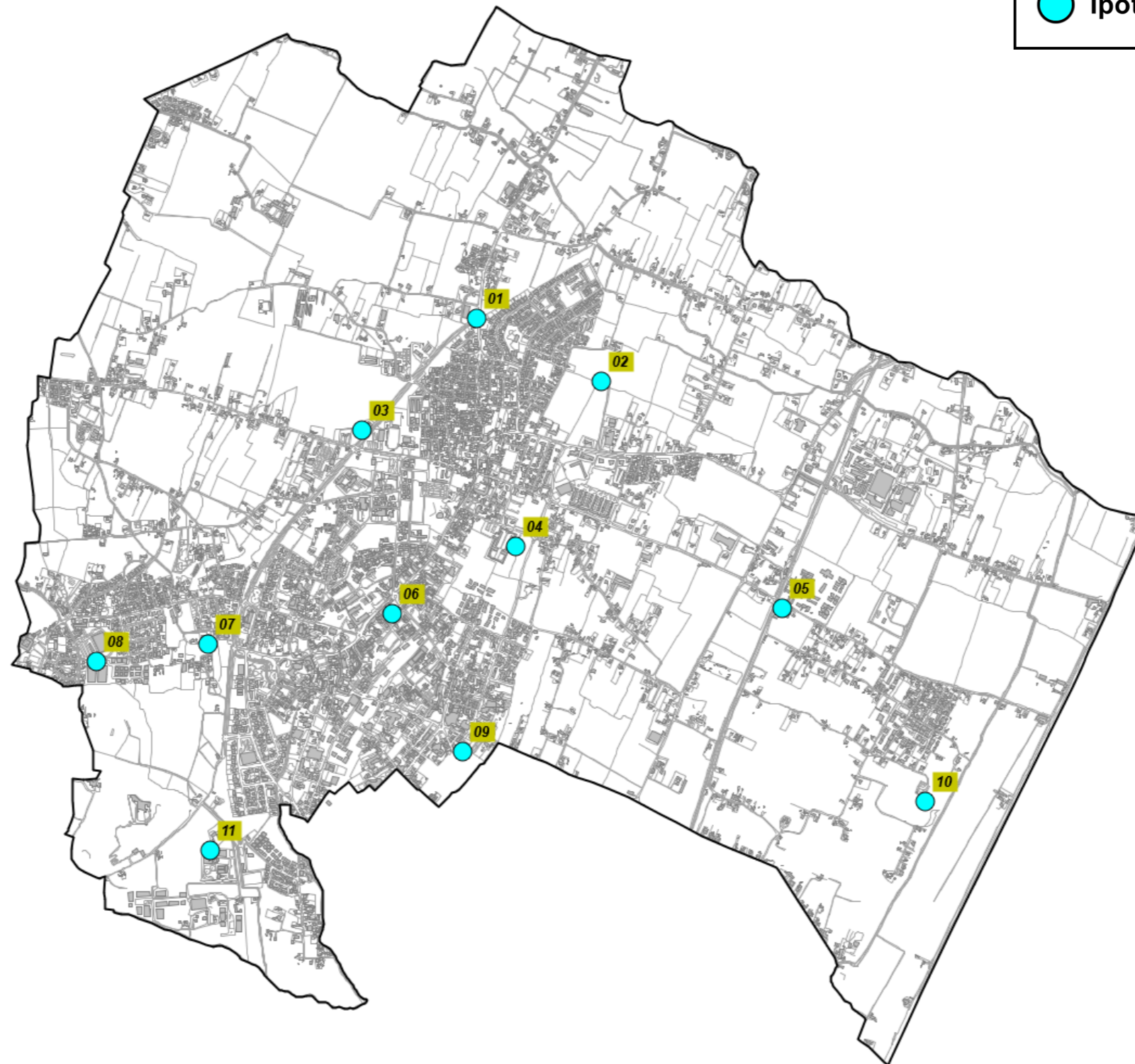

Fig. 37 Ipotesi di localizzazione



Fig. 38 Dettaglio Ipotesi di localizzazione



Fig. 39 Dettaglio Ipotesi di localizzazione

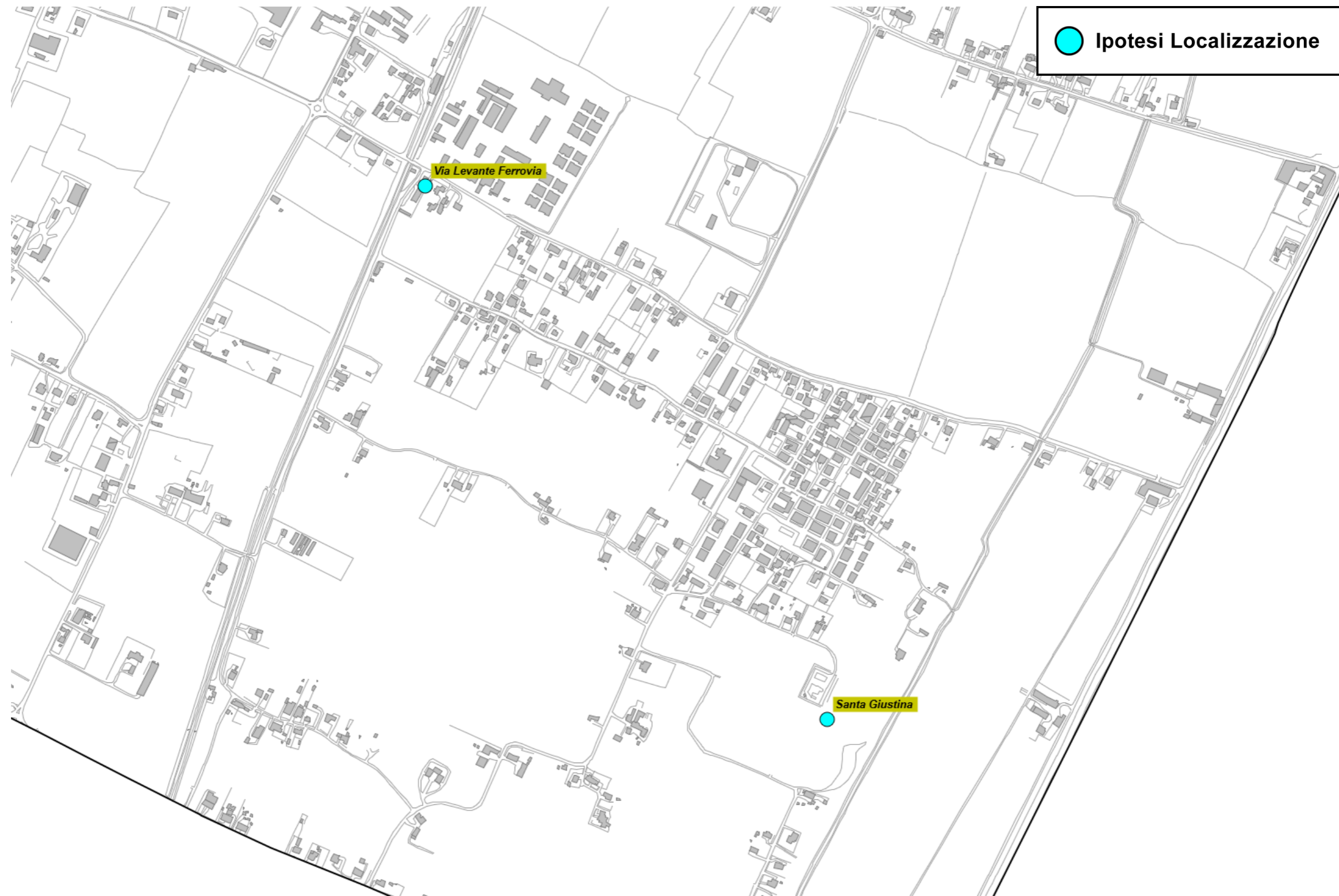

Fig. 40 Dettaglio Ipotesi di localizzazione

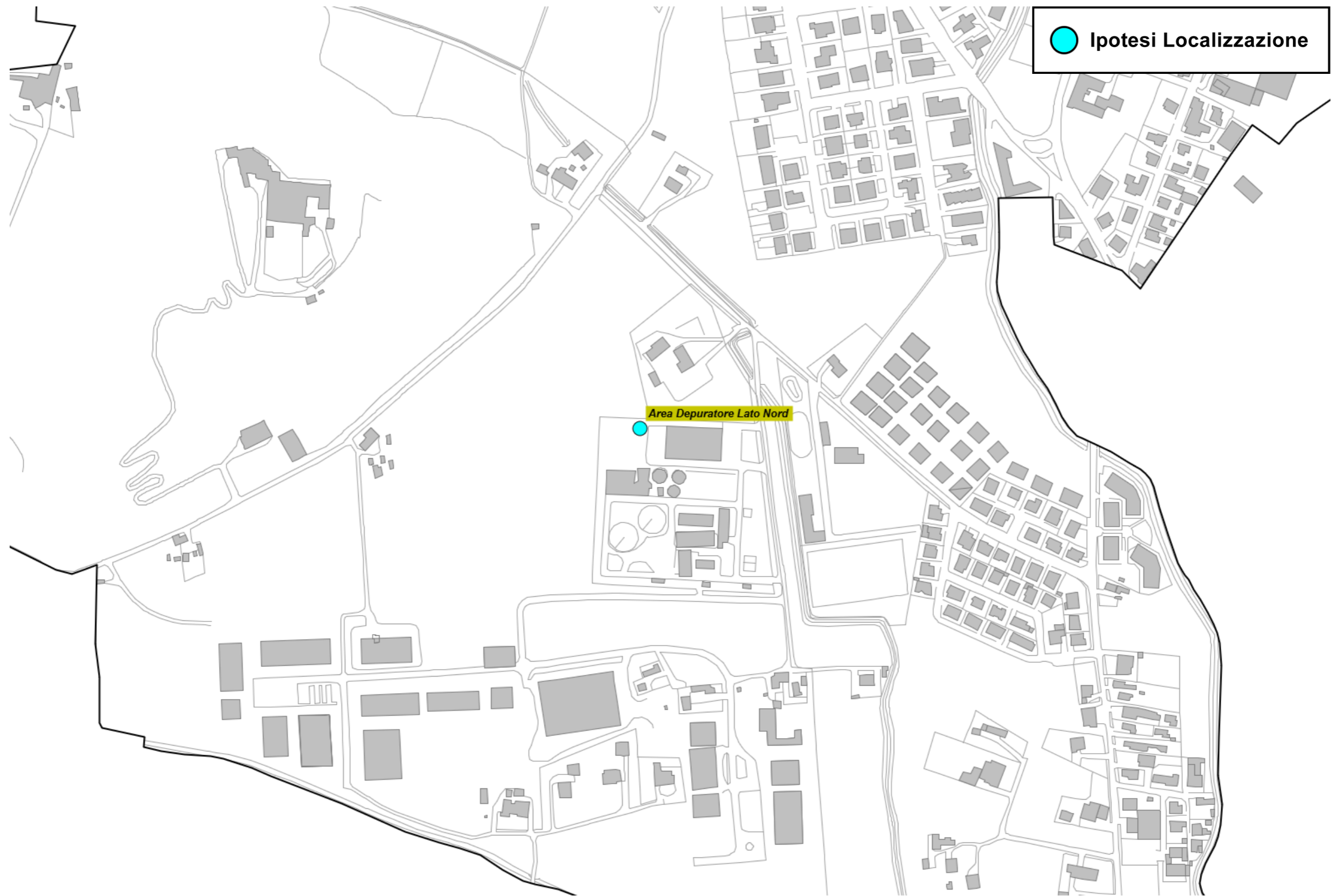

Fig. 41 Dettaglio Ipotesi di localizzazione